

Audiência Pública de Prestação de Contas - 3º Quadrimestre / 2020

CMBH, 24/02/2021



SUMÁRIO

I. Execução Orçamentária

- A. Receitas
- B. Despesas
- C. Orçamentos Temáticos - Criança e Adolescente (OCA), do Idoso e da Pessoa com Deficiência
- D. Indicadores de Responsabilidade Fiscal; Índices Constitucionais

II. Metas Físicas por Área de Resultado

Fontes:

- *Relatórios de Execução Orçamentária e de Metas Físicas do Sistema Orçamentário e Financeiro – SOF;*
- *Relatório Resumido da Execução Orçamentária-RREO do 6º. Bimestre e Relatório de Gestão Fiscal-RGF do 3º. Quadrimestre/2020.*



Resumo da Execução Orçamentária de 2020

1. Aumento da arrecadação da Receita Tributária de 0,87% (em relação a 2019) com o IPCA anual de 4,52%;
2. Superávit orçamentário (Receitas Arrecadadas - Despesas Empenhadas): R\$ 390 milhões;

Esse resultado foi decorrente de:

- Recursos extras recebidos do Programa Federativo de Enfrentamento ao Coronavírus SARS-CoV-2 (Covid-19), pela Lei Complementar nº 173, de 27/05/2020 e por diversas Portarias do Ministério da Saúde;
- Adiamento de pagamentos de dívidas contratadas;
- Contingenciamento de despesas não relacionadas ao contexto da pandemia de Covid-19 (Decreto nº 17.333, de 16/04/20), objetivando também construir reserva de recursos para o enfrentamento ao Coronavírus no início de 2021, em um cenário sem os recursos do auxílio financeiro da LC 173/20 (repasse realizados apenas em 2020).



Resumo da Execução Orçamentária de 2020

3. Aumento das despesas nas seguintes funções de governo (em relação a 2019):
 - a. Saúde: 9,12%;
 - b. Educação: 2,47%;
 - c. Segurança: 20,13%;
 - d. Assistência Social: 79,20%;
4. Limite de endividamento de 17,87% da Receita Corrente Líquida-RCL com limite máximo de 120%.





RECEITAS

3º Quadrimestre/2020



Comparativo entre Receita Estimada na LOA e Realizada até o 3º Quadrimestre/2020

Em R\$ 1,00

ITEM	ESTIMADA 2020 (1)	REALIZADA ATÉ O 3º QUADRIMESTRE/20 (2)	REALIZADA SOBRE ESTIMADA (2)/(1)
RECEITAS CORRENTES	11.974.409.348	12.069.316.367	100,79%
Tributária/Impostos, Taxas e Contrib. Melhorias	4.455.661.000	4.253.839.502	95,47%
Contribuições	436.321.036	426.972.854	97,86%
Patrimonial	341.549.636	281.595.572	82,45%
Agropecuária	6.000	1.287	21,45%
Serviços	96.089.840	52.092.476	54,21%
Transferências Correntes	6.395.928.569	6.883.388.262	107,62%
Outras Rec. Correntes	248.853.267	171.426.415	68,89%
RECEITAS DE CAPITAL	1.484.607.942	342.725.404	23,09%
Operações de Crédito	1.069.034.145	238.267.370	22,29%
Alienação de Bens	119.824.000	73.254.141	61,13%
Transferências de Capital	255.749.797	16.046.329	6,27%
Outras Rec. de Capital	40.000.000	15.157.564	37,89%
Receitas Intraorçamentárias Correntes	827.671.296	826.274.215	99,83%
Receitas Intraorçamentárias Capital	4.585.744	2.200.443	47,98%
Dedução FUNDEB	-537.582.000	-503.716.481	93,70%
TOTAL GERAL	13.753.692.330	12.736.799.948	92,61%

Fonte: SOF – Sistema Orçamentário e Financeiro da PBH



Comparativo entre a Receita Realizada até o 3º Quad./2020 e até o 3º Quad./2019, por Categoria Econômica

Em R\$ 1,00

ITEM	REALIZADA ATÉ O 3º QUADRIMESTRE/19 (1)	REALIZADA ATÉ O 3º QUADRIMESTRE/20 (2)	VARIAÇÃO MESMO PERÍODO (2)/(1)
RECEITAS CORRENTES	10.851.559.857	12.069.316.367	11,22%
Tributária/Impostos, Taxas e Contrib. Melhorias	4.217.063.976	4.253.839.502	0,87%
Contribuições	396.662.521	426.972.854	7,64%
Patrimonial	323.835.549	281.595.572	-13,04%
Agropecuária	8.877	1.287	-85,50%
Serviços	85.922.544	52.092.476	-39,37%
Transferências Correntes	5.596.955.209	6.883.388.262	22,98%
Outras Rec. Correntes	231.111.181	171.426.415	-25,83%
RECEITAS DE CAPITAL	450.546.497	342.725.404	-23,93%
Operações de Crédito	277.340.981	238.267.370	-14,09%
Alienação de Bens	102.001.630	73.254.141	-28,18%
Transferências de Capital	41.805.029	16.046.329	-61,62%
Outras Rec. de Capital	29.398.857	15.157.564	-48,44%
Receitas Intraorçamentárias Correntes	725.493.540	826.274.215	13,89%
Receitas Intraorçamentárias Capital	21.502.247	2.200.443	-89,77%
Dedução FUNDEB	-424.245.813	-503.716.481	18,73%
TOTAL GERAL	11.624.856.327	12.736.799.948	9,57%

Fonte: SOF – Sistema Orçamentário e Financeiro da PBH.





DESPESAS

3º Quadrimestre/2020



Comparativo entre Despesa Fixada e Liquidada até o 3º Quad./20 e Despesa Liquidada até o 3º Quad./19, por Categoria Econômica

Em R\$ 1,00

DESPESA	3º QUAD/2019 (1)	LOA 2020 (2)	3º QUAD/2020 (3)	Crescim. entre períodos (3)/(1)	Participação na LOA (3)/(2)
DESPESAS CORRENTES	9.796.536.968	11.374.716.266	10.488.889.127	7%	92%
Pessoal e Encargos Sociais	4.832.056.366	5.439.362.034	5.187.563.162	7%	95%
Juros e Encargos da Dívida	267.595.556	297.157.155	140.096.483	-48%	47%
Outras Despesas Correntes	4.696.885.046	5.638.197.077	5.161.229.483	10%	92%
DESPESAS DE CAPITAL	857.282.056	2.092.408.809	881.810.907	3%	42%
Investimentos	531.591.131	1.696.722.065	621.296.744	17%	37%
Inversões Financeiras	29.056.420	62.476.744	28.707.820	-1%	46%
Amortização da Dívida	296.634.506	333.210.000	231.806.342	-22%	70%
RESERVA DE CONTING.	0	286.567.255	0	0%	0%
TOTAL GERAL	10.653.819.024	13.753.692.330	11.370.700.034	7%	83%

Fonte: SOF - Sistema Orçamentário e Financeiro da PBH



Despesas por Função de Governo - Comparativo entre os Valores Empenhados 2019 X 2020

Em R\$ 1,00

FUNÇÃO	EMPENHADO ATÉ O 3º QUADRIMESTRE /19 (1)	EMPENHADO ATÉ O 3º QUADRIMESTRE/ 20 (2)	VARIAÇÃO % (2)/(1)
Saúde	4.254.341.849	4.642.354.878	9,12%
Educação	2.018.971.109	2.068.759.822	2,47%
Previdência Social	1.227.623.089	1.317.917.127	7,36%
Saneamento	559.856.197	538.687.829	-3,78%
Encargos Especiais	790.881.382	665.164.805	-15,90%
Urbanismo	567.002.379	611.540.310	7,85%
Transporte	284.435.413	274.057.532	-3,65%
Administração	515.045.355	549.235.820	6,64%
Habitação	159.473.947	154.737.269	-2,97%
Assistência Social	296.625.443	531.554.540	79,20%
Legislativa	197.309.803	207.109.413	4,97%
Gestão Ambiental	123.789.997	141.621.244	14,40%
Segurança Pública	179.804.212	215.999.521	20,13%
Ciência e Tecnologia	120.921.238	108.593.223	-10,20%
Comércio e Serviços	54.556.640	54.504.070	-0,10%
Cultura	72.072.241	78.657.176	9,14%
Trabalho	60.162.893	153.497.577	155,14%
Desporto e Lazer	23.534.813	23.650.338	0,49%
Direitos da Cidadania	6.967.764	7.251.319	4,07%
Agricultura	2.055.054	996.504	-51,51%
Reserva de Contingência	0	0	0,00%
Total	11.515.430.817	12.345.890.316	7,21%

Fonte: SOF – Sistema Orçamentário e Financeiro da PBH



Valor Orçado e Despesa Empenhada – 2020

Estimativas por Região Administrativa/BH

(em bilhões de R\$)

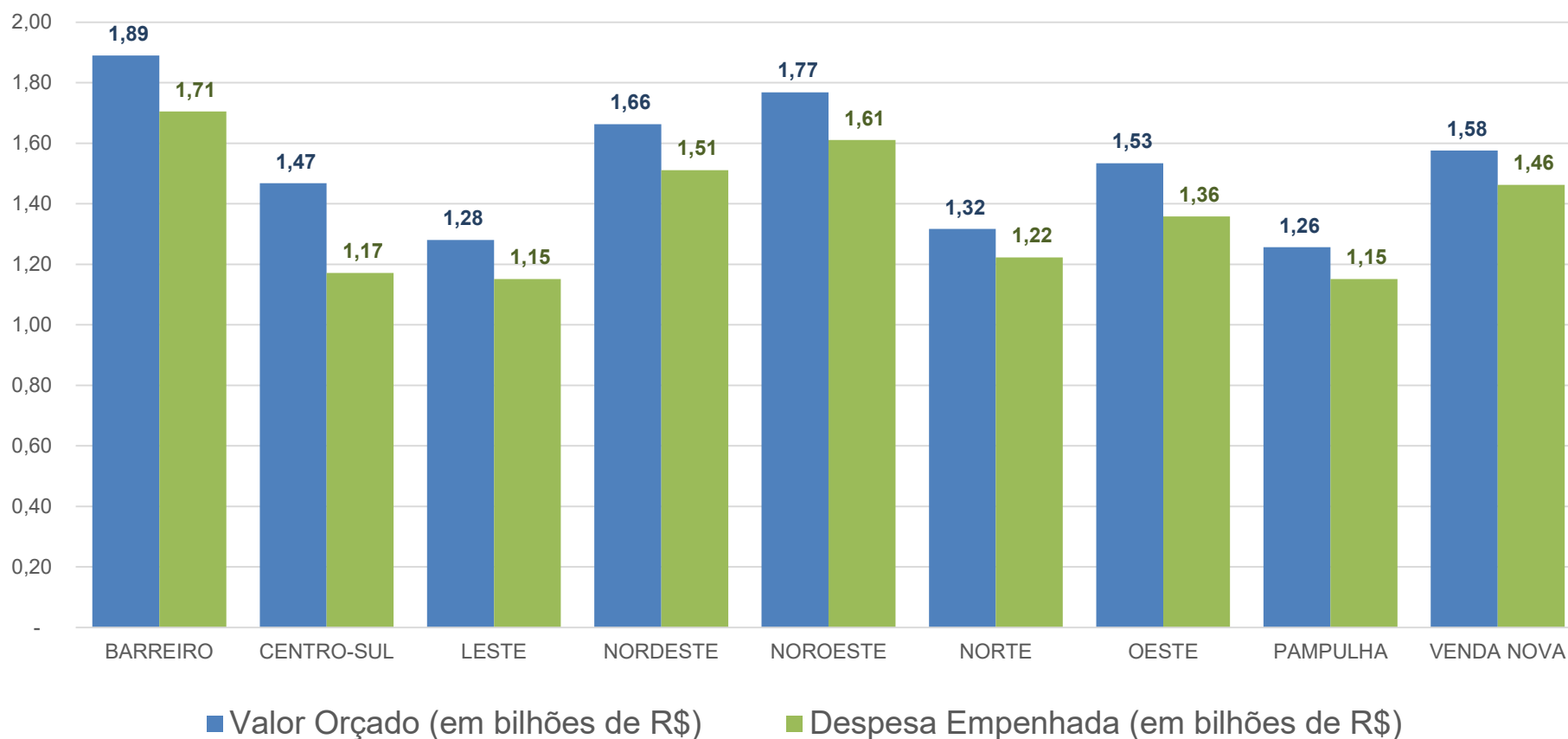

Fonte: PBH/SOF

Nota: de acordo com a metodologia adotada, considera-se os valores alocados nas Regionais, acrescido do rateio dos valores alocados nas unidades centrais de acordo com parâmetros pré-estabelecidos.

Despesa Empenhada - 2020

por Objetivo de Desenvolvimento Sustentável (ODS)

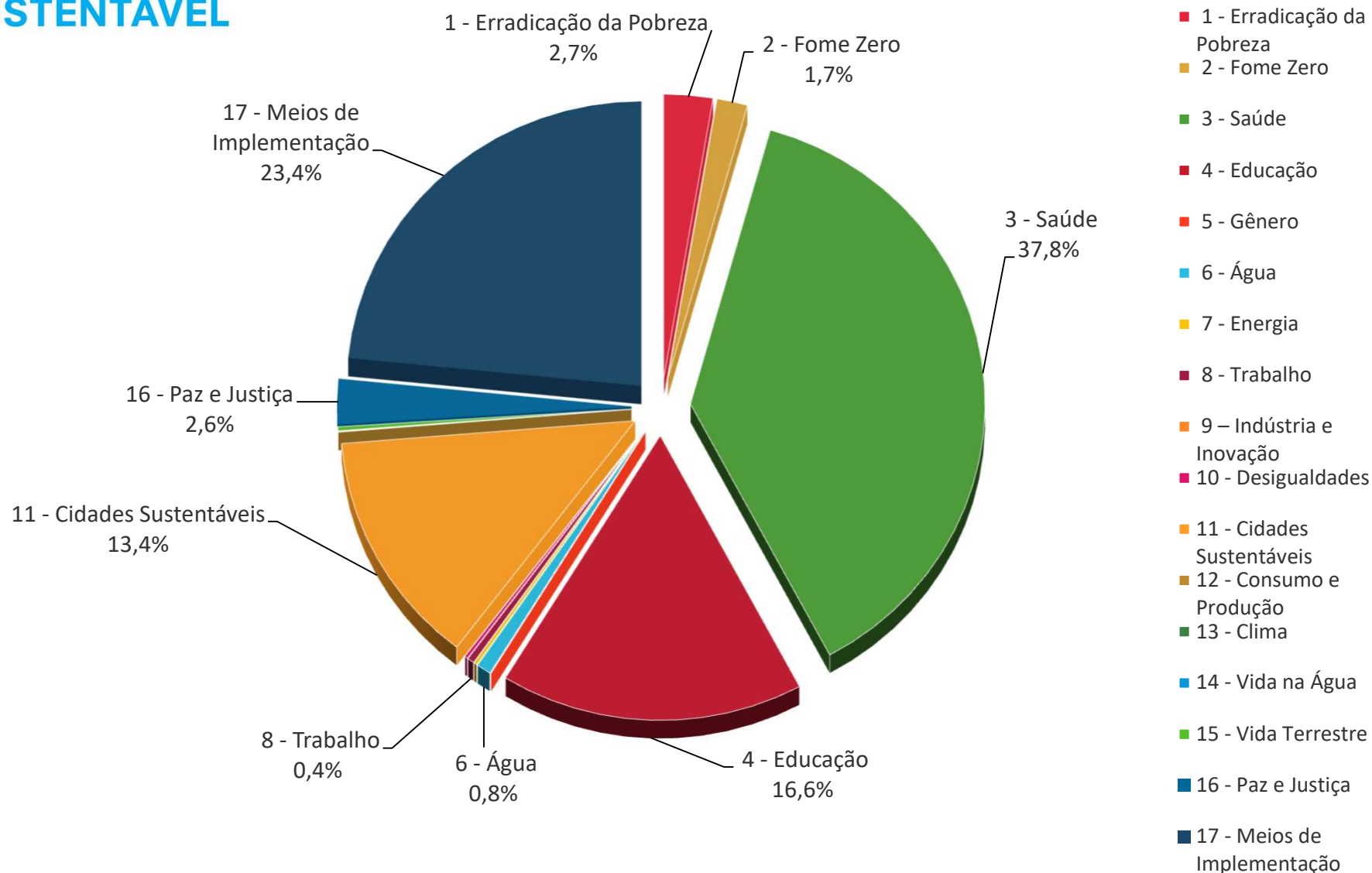

OBS: ODS 17 inclui despesas com Legislativo, Inativos, Dívida e Outros Encargos Gerais (aproximadamente 22% do Orçamento da PBH)

Fonte: PBH/SOF – Orçamento Temático ODS

Detalhamento disponível em: <https://prefeitura.pbh.gov.br/planejamento/planejamento-e-orcamento/objetivos-do-desenvolvimento-sustentavel>

INDICADORES DE RESPONSABILIDADE FISCAL

RECEITA CORRENTE LÍQUIDA (em milhares de reais)	11.295.269
RELAÇÃO DESPESA DE PESSOAL / RECEITA CORRENTE LÍQUIDA	
PODER EXECUTIVO	
PERCENTUAL DE APLICAÇÃO	41,85%
LIMITE PRUDENCIAL	51,30%
LIMITE MÁXIMO	54,00%
RELAÇÃO DÍVIDA CONSOLIDADA / RECEITA CORRENTE LÍQUIDA	
SALDO DEVEDOR	17,87%
LIMITE 90%	108,00%
LIMITE MÁXIMO	120,00%
OPERAÇÕES DE CRÉDITO	
OPERAÇÕES DE CRÉDITO INTERNAS E EXTERNAS	2,75%
LIMITE MÁXIMO	16%

Fonte: Relatório de Gestão Fiscal – 3º. Quadrimestre/2020



ÍNDICES CONSTITUCIONAIS	
Despesas com Ações e Serviços Públicos de Saúde	
	3º. QUAD 2020
Percentual Mínimo Legal a ser Aplicado	15,00%
Valor Aplicado PBH	22,31%
Despesas com Manutenção e Desenvolvimento do Ensino	
	3º. QUAD 2020
Percentual Mínimo Legal a ser Aplicado	25,00%
Valor Aplicado PBH	25,42%

Fonte: Relatório Resumido da Execução Orçamentária 6º bimestre/20



ORÇAMENTOS TEMÁTICOS



Orçamento Criança e Adolescente – OCA

Em R\$ 1,00

Eixos/Sub Eixos	2020	
	Orçamento Inicial	Empenhado até 3º Quadrimestre
Eixo: Acesso à Educação de Qualidade	2.214.985.462	2.075.394.842
Sub Eixo: Cultura	30.299.957	16.232.096
Sub Eixo: Desporto e Lazer	13.318.919	5.865.940
Sub Eixo: Educação	2.171.366.586	2.053.296.806
Eixo: Promoção de Direitos e Proteção Integral	120.630.718	104.006.608
Sub Eixo: Assistência Social	115.147.160	101.782.401
Sub Eixo: Direitos da Cidadania	5.483.558	2.224.207
Eixo: Promovendo Vidas Saudáveis	1.285.034.798	1.034.184.242
Sub Eixo: Habitação	51.771.040	23.631.464
Sub Eixo: Saneamento	240.299.555	133.657.217
Sub Eixo: Saúde	992.964.203	876.895.561
Total Geral OCA	3.620.650.978	3.213.585.692
Orçamento PBH	13.753.692.330	12.345.890.316
% OCA/PBH	26,32%	26,03%

Fonte: SOF – Sistema Orçamentário e Financeiro da PBH



Orçamento do Idoso

Em R\$1,00

Eixos	2020	
	Orçamento Inicial	Empenhado até 3º quadrimestre
Eixo: Direitos Humanos, Cidadania, Segurança e Proteção Social	90.409.173	77.276.710
Eixo: Educação, Qualificação, Geração de Trabalho e Renda	16.927.074	10.204.877
Eixo: Promovendo Vidas Saudáveis	1.089.593.941	889.310.756
Total Geral	1.196.930.188	976.792.343
Orçamento PBH	13.753.692.330	12.345.890.316
% Idoso/PBH	8,70%	7,91%

Fonte: SOF – Sistema Orçamentário e Financeiro da PBH



Orçamento da Pessoa com Deficiência

Em R\$ 1,00

Eixos	2020	
	Orçamento Inicial	Empenhado até 3º quadrimestre
Direitos Humanos, Cidadania, Segurança e Proteção Social	103.971.629	87.606.053
Educação, Qualificação, Geração de Trabalho e Renda	483.885.002	463.141.572
Promovendo Vidas Saudáveis	501.800.857	382.942.648
Total Geral	1.089.657.488	933.690.273
Total PBH	13.753.692.330	12.345.890.316
% PBH/Temático	7,92%	7,56%

Fonte: SOF – Sistema Orçamentário e Financeiro da PBH



EXECUÇÃO DE METAS FÍSICAS

3º QUADRIMESTRE / 2020*

Por Área de Resultado

** Principais entregas de alguns Programas relacionados*





Educação

Principais Metas Físicas Executadas em 2020:

- **49.434** alunos matriculados na **Educação Infantil** na rede própria;
- **27.383** alunos matriculados nas **Creches Parceiras**;
- **105.395** alunos matriculados no **Ensino Fundamental**;
- **10.866** alunos matriculados no **EJA-Educação de Jovens e Adultos**;
- **38.450** alunos do Ensino Fundamental na **Escola Integrada**;

Fonte: SOF





Educação

Destaques do Período:

Dez/2020 - PBH destina mais de R\$ 50 milhões para ampliação física e estrutural de escolas. O objetivo é realizar mais obras de adequação, melhorias, ampliação dos espaços e da estrutura física para o cumprimento dos protocolos de segurança contra a Covid-19.



Nov/2020 - Prefeitura cria Comissões para monitorar os protocolos sanitários nas escolas: Portaria SMED Nº 203/2020; a Prefeitura de Belo Horizonte investiu R\$ 14 milhões na estrutura para o cumprimento dos protocolos que vão garantir a segurança dos alunos no retorno às aulas presenciais.



Fonte: SMED





Saúde

Principais Metas Físicas Executadas no Período:

- **3.553.076** consultas realizadas nos Centros de Saúde;
- **71.041** cirurgias eletivas ambulatoriais realizadas no SUS-BH;
- **236.933** internações na Rede Hospitalar do SUS-BH;
- **31.742** vistorias realizadas pela Vigilância Sanitária;
- **326.309** atendimentos em saúde mental;
- **15.521** atendimentos realizados a pessoas com Transtorno do Espectro Autista – TEA.

Saúde

Principais ações de enfrentamento ao Covid-19:

- Disponibilização de leitos específicos para atendimento de pacientes com suspeita de Covid-19, passando de 133 leitos de enfermaria e 101 de UTI no início da pandemia para 1.115 de enfermaria e 741 de UTI no ápice da pandemia, sendo **680 leitos novos**. Desses, o Hospital Metropolitano Doutor Célio de Castro disponibilizou 303 leitos e o Hospital Metropolitano Odilon Behrens 127 leitos;
- Publicação diária de Boletins Epidemiológicos e Assistenciais com informações referentes ao acompanhamento de leitos, ao quantitativo de infectados e de óbitos, ao serviço de transporte do SAMU, às internações enfermaria e UTI, entre outros serviços;
- Ampliação da frota do SAMU para 50 ambulâncias com a destinação de 16 veículos para atendimento relativo ao COVID-19;
- Realização de 1.985 contratações para recomposição de equipes, incrementos de equipes e ampliações temporárias de jornada.
- Implantação de três Centros Especializados em Coronavírus (CECOVID) com a realização de 16.724 atendimentos.





Saúde

Destaques do Período:

Ago/2020 – Nova UPA Norte entregue



Jul-20: PBH repassa mais de 3 mil doses de ampolas de medicamentos, como anestésicos, sedativos e bloqueadores neuromusculares em falta no mercado, para hospitais filantrópicos de Belo Horizonte credenciados da rede SUS.

Ago-2020: Assinado termo de cooperação entre a Prefeitura e a Vale para o uso de drones no monitoramento e combate de focos de *Aedes Aegypti* pela cidade.



Dez/2020 – O Ranking de Competitividade dos Municípios destacou a cidade de Belo Horizonte como 1º lugar das capitais do Brasil, no eixo Acesso à Saúde, pela cobertura dos serviços de atenção básica à saúde.





Segurança

Principais Metas Físicas Executadas no Período:

- Estágio de qualificação profissional: 889 Guardas Municipais;
- Realização de 194 mil Patrulhamentos preventivos;
- 677 vias públicas atendidas com controle, fiscalização e orientação do trânsito.

Destaques do Período:

Enfrentamento ao Covid-19: As abordagens da Guarda Municipal acontecem durante patrulhas preventivas rotineiras, realizadas espontaneamente por toda a cidade em todos os dias da semana, ou com base em denúncias recebidas pelos canais disponibilizados pela Prefeitura de Belo Horizonte.

A corporação permanece fazendo o monitoramento do comércio e dos espaços públicos de Belo Horizonte para garantir o cumprimento das regras, mantendo todo o seu efetivo (composto por mais de 2 mil agentes) nas ruas, dividido em turnos.

Fonte: SOF; SMSP





Segurança

Total de Ocorrências de furtos e Encaminhamentos registrados pela Guarda Municipal em equipamentos selecionados – 2016/2020

Quantitativo de registros de furtos nos Centros de Saúde - BH

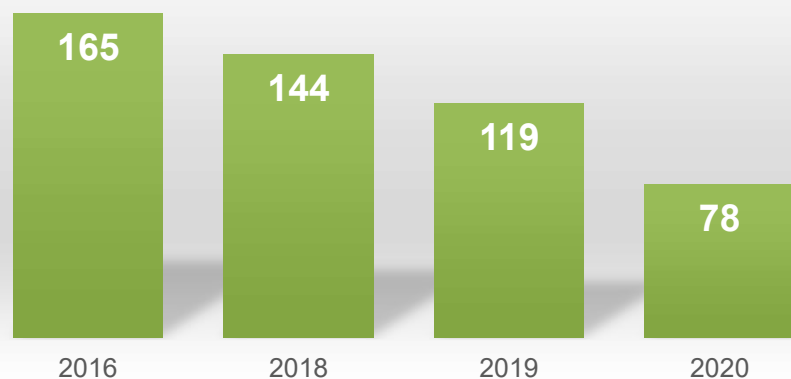

Quantitativo de registros de furtos nas Unidades de Pronto Atendimento-UPAs - BH



Fonte: SMSP/Guarda Civil Municipal de Belo Horizonte





Políticas Sociais e Esportes

Principais Metas Físicas Executadas no Período:

- 177.703 famílias referenciadas no Serviço de Proteção e Atendimento Integral à Família – PAIF/CRAS;
- 16.777 benefícios subsidiados concedidos a famílias e pessoas em situação de vulnerabilidade ou risco social;
- 610 vagas disponibilizadas em Acolhimento Institucional – Casa de Passagem para Adulto;
- 675 vagas disponibilizadas em Abrigo para Crianças e Adolescentes;
- 1.677 pessoas atendidas no Centro POP – Serviço Especializado para pessoas em situação de rua;
- 1.527 atendimentos realizados à mulher em situação de violência de gênero - Benvinda;

Fonte: SOF





Políticas Sociais e Esportes

Principais Metas Físicas Executadas no Período:

- 1.869.896 refeições servidas nos Restaurantes e Refeitórios Populares;
- Mais de 6,6 milhões de refeições servidas nas Unidades Socioassistenciais;
- 4.403 crianças/adolescentes atendidos no Programa Esporte Educacional;
- 760 pessoas com deficiência atendidas no Superar / Núcleo Sócio esportivo.

Fonte: SOF



MAPA - Equipamentos e Rede de Atendimento dos Programas de Assistência Social, Segurança Alimentar e Cidadania

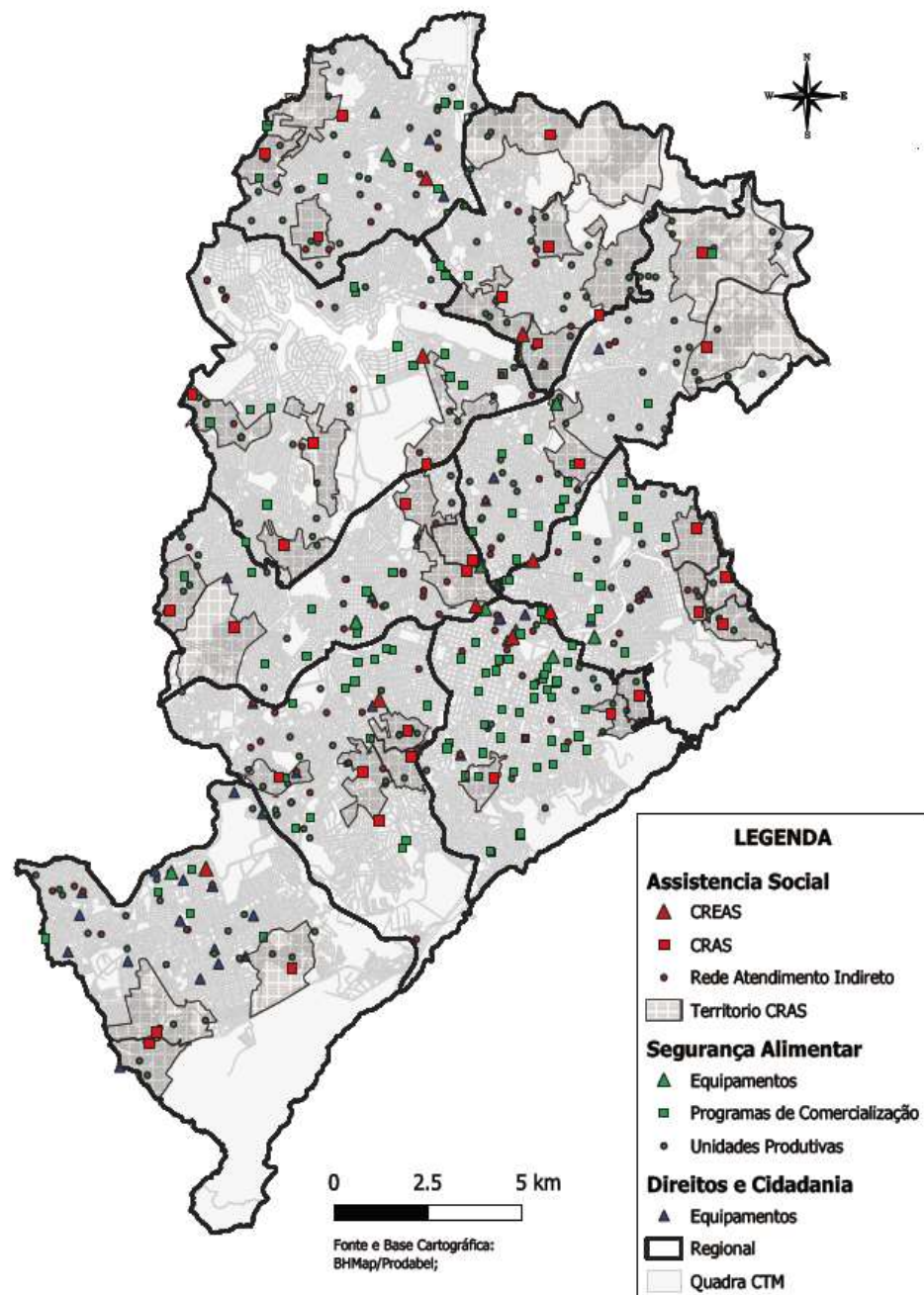



Políticas Sociais e Esportes

Ações de enfrentamento ao Covid-19:

- Foram distribuídas 1.122.437 cestas básicas às famílias de estudantes matriculados nas unidades municipais e parceiras, além de outras 1.285.938 às famílias vulneráveis, totalizando 2.408.375 cestas distribuídas e aproximadamente 45,75 mil toneladas de alimentos. Doação de 327 toneladas de alimentos pelo Banco de Alimentos durante a pandemia (de 18/03 a 31/12).
- Fornecimento de kits de higiene para famílias vulneráveis: mais de 400 mil famílias beneficiadas;
- Acolhida e atendimento a pessoas em situação de rua – Covid-19: mais de 5 mil pessoas atendidas;
- Oferecimento de videoaulas de atividades físicas no *YouTube* para suprir programas como o Vida Ativa, Superar e Esporte Esperança. O conteúdo on-line é destinado aos usuários desses programas e também à população em geral.

Fonte: SMASAC, SMEL





Cultura

Principais Metas Físicas Executadas no Período:

- 151 mil usuários atendidos nas unidades culturais (antes do fechamento das unidades, devido à pandemia);
- 339 ações realizadas da Escola Livre de Artes (sendo 80 ações em parceria com a SMED); formato on-line;
- 466 ações realizadas de iniciativas de formação e qualificação na área cultural (antes da pandemia).

Destaques do Período:

Lei Aldir Blanc – Ações emergenciais de Apoio ao Setor Cultural:

1.250 Benefícios Concedidos a profissionais da cultura, agentes culturais e coletivos artísticos impactados financeiramente pela pandemia da Covid-19; R\$ 15,7 milhões liberados.

Projeto Territórios Criativos (programação virtual): 400 atrações gratuitas; público de 520 mil pessoas.

Festival Internacional de Quadrinhos-FIQ! Em casa: promoção de *lives* sobre a produção de quadrinhos em tempos de quarentena.

Fonte: SOF, SMC





Atendimento ao Cidadão

Destaques do Período:

- **BH Resolve:** reaberto desde 28/09/2020, atende demandas específicas que não podem ser feitas pela Internet ou aquelas voltadas às pessoas em situação de vulnerabilidade;
- **Portal de Serviços – BH Digital:** mais de 1.000 serviços ofertados **serviços.pbh.gov.br**
- **PBH APP:** acesso por meio de um cadastro único, em parceria com o Governo Federal, por meio da Rede de Governo Digital; acesso a mais de 60 serviços disponíveis no PBH App.

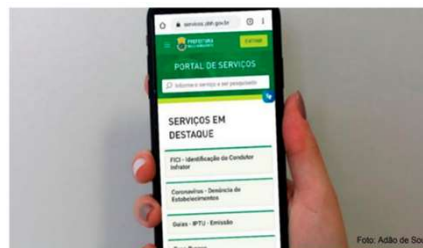
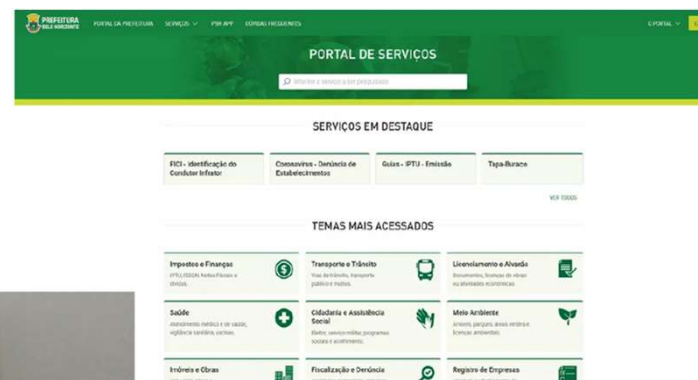

Os mais demandados pelos moradores da capital — Foto: Reprodução / Internet

Inclusão Digital: de 2017 até nov/2020, mais de 6 mil pessoas foram qualificadas em **cursos de informática** ofertados gratuitamente pela Prodabel. Nos últimos 4 anos, a PBH aumentou **os pontos de internet gratuita para o cidadão**, de 36 (2016) para os atuais 784. Somente em vilas e favelas, o número saltou de 17 para 103 pontos no mesmo período. Todas as 39 estações do Move também contam com pontos de Wi-Fi gratuitos, bem como praças e outros locais públicos da capital.

Fonte: SOF, SUMOG, Prodabel





Atendimento ao Cidadão

Ações realizadas de enfrentamento ao Covid-19:

Algumas das Medidas da PBH para amparo à atividade econômica e auxílio aos contribuintes:

- ✓ Suspensão dos prazos dos processos administrativos e tributários;
- ✓ Suspensão por 100 dias das ações de cobrança; do encaminhamento de certidões de dívida ativa a protesto extrajudicial e execução fiscal; do cancelamento de parcelamentos em atraso;
- ✓ Concessão, pelo prazo de 90 dias de parcelamento extraordinário (em até 180 vezes), para os débitos inscritos em Dívida Ativa das empresas que tiveram suspensos os Alvarás de Funcionamento e Localização;
- ✓ Prorrogação por 90 dias das datas de vencimento das Taxas (TFLF, TFS e TFEP) e do vencimento das parcelas do IPTU/2020, devidos pelas empresas que tiveram o alvará de localização e funcionamento suspenso;
- ✓ Prorrogação do prazo de validade das Certidões Negativas de Débitos e Positivas com Efeitos de Negativas de Débitos válidas em 18/03, por 90 dias;
- ✓ Aprovação da Res. 154/2020 junto ao Comitê Gestor do Simples Nacional, para prorrogação por 90 dias dos prazos de recolhimento do ISSQN e ICMS devidos pelos MEI, ME e EPP no Simples Nacional.





Atendimento ao Cidadão

Ações realizadas de enfrentamento ao Covid-19:

- ✓ Publicação do “Guia de Riscos em Contratações Direta COVID-19”, encaminhado a todos os órgãos da Administração Municipal. Link: <https://prefeitura.pbh.gov.br/sites/default/files/estrutura-de-governo/controladoria/2020/guia-de-riscos-horizontal-1.pdf>
- ✓ Gestão da transparência das contratações emergenciais que estão sendo publicadas no portal PBH. Link: <https://prefeitura.pbh.gov.br/transparencia/licitacoes-e-contratos/editais-e-contratos/contratos-coronavirus>
- ✓ a CTGM, juntamente com o TCE, integra a ARCCO - Ação Integrada da Rede de Controle e Combate à Corrupção em Minas Gerais. Publicações: <https://prefeitura.pbh.gov.br/saude/coronavirus>





Habitação e Infraestrutura

Destaques do Ano de 2020:

Foram **10.073** participantes beneficiados com ações sociais, sendo:

- **7.515** participantes em ações sociais do Orçamento Participativo e Vila Viva;
- **900** participantes em ações sociais de Provisão Habitacional (Regularização de UH/Conjuntos);
- **46** participantes em ações sociais do empreendimento Via 710;
- **1.612** participantes em ações sociais do Programa Saneamento e Tratamento de Fundos e Vale.



Participação no 12º Evento Deixem o Onça Beber Água Limpa (virtual), culminando em um plano de Parque Ciliar Comunitário



Reunião virtual para discussão de desenvolvimento de ações ambientais – PAC Vila Viva Cemig



Atendimento para as ações de remoção – Vila Cemig

Fonte: Urbel





Habitação e Infraestrutura

Destaques do Ano de 2020:

14 Empreendimentos do OP concluídos, sendo:

- Obra São Jorge I e II - Rua Diamante / 24 de agosto OP 2001/2002;
- Obra Vila Mangueiras OP 15/16;
- Obra Vila Boa Vista OP 09/10;
- Obra Vila Cabana do Pai Tomaz OP 09/10;
- Obra Vila Cabana do Pai Tomaz OP 11/12;
- Obra Vila Santa Rita de Cássia OP 09/10;
- Obra Vila Sport Club OP 03/04;
- Projeto Vila Marçola OP 13/14;
- Projeto Vila Ponta Porã OP 09/10 e 11/12;
- Projeto Vila Imbaúbas OP 13/14;
- PRU Dandara OP 15/16;
- PRU Bairro Jardim Europa;
- PRU Bairro Nova York OP 13/14.



Urbanização Vila Sport Club

Fonte: Urbel





Habitação e Infraestrutura

Destaques do Ano de 2020:

- **704** famílias beneficiadas com a regularização de Moradias implantadas pela PBH Jardim Leblon (192 UH), Santa Lúcia (488 UH), Castanho Taques (16 UH) e Vitória Vila Carioca (8 UH);
- **458** famílias beneficiadas com títulos de propriedade de moradias dos Conjuntos Jardim Leblon, Jaqueline e São José;
- Em 2020 foi concluída a 1ª regularização de quilombos no município – Quilombo Manzo.

Fonte: Urbel





Habitação e Infraestrutura

Destaques do Ano de 2020:

- **99** famílias beneficiadas com situações de risco eliminadas em 2020;
- No período das chuvas de 2020, das **1354** remoções iniciais, foram mantidas mais de **800** remoções, com pagamento de mais de **500** benefícios do abono pecuniário para as famílias. Além disso, **3.670** vistorias foram realizadas e houve a execução de **49** obras de recuperação de áreas de risco;
- Destaca-se o período chuvoso 2019/2020, onde os registros meteorológicos do INMET mostram que Belo Horizonte registrou um total acumulado de chuvas no mês de janeiro de 2020, de 935,2 mm enquanto a média climatológica é de 329,1mm. Sendo, portanto, o mês mais chuvoso desde o ano de 1910, configurando uma situação extrema, impactando de forma significativa as áreas de vilas e favelas.



*Rua Terezópolis - Taquaril
antes e depois*



*Rua Santa Helena
antes e depois*





Habitação e Infraestrutura

Destaques do Ano de 2020:

- **88** Unidades Habitacionais concluídas nos Residenciais Castanheira, Quaresmeira e Sucupira do Vila Viva São Tomás.



**32 UH's Residencial
Quaresmeira**



**24 UH's Residencial
Sucupira**



**32 UH's Residencial
Castanheira**

Fonte: Urbel





Habitação e Infraestrutura

Enfrentamento à pandemia e às chuvas de janeiro e fevereiro nos assentamentos de interesse social:

Além das ações do PEAR citadas anteriormente foram realizados:

- **471** Cadastros aplicados, sendo destes 400 realizados por telefone nas famílias removidas pelo PEAR, em razão das chuvas de janeiro para liberação do abono pecuniário (Decreto 17.309/2020);
- Criação de rede de lideranças para as ações de enfrentamento à pandemia do Covid nos assentamentos de interesse social (disponibilização para lideranças das comunidades para distribuição local de **240 mil** folhetos informativos para mais de **200** comunidades, mais de **5.500** máscaras, **46** galões de álcool gel, **10** caixas de luvas descartáveis, **150** recipientes para álcool gel).





Mobilidade Urbana

Principais Metas Físicas Executadas:

- Implantação de 04 Zonas 30 (Rua Antônio de Albuquerque, Rua Tomé de Souza, Praça da Igreja do Calafate e Lagoa Seca no Belvedere);
- Implantação de 18 interseções com foco e tempo para pedestres em todas as travessias em 2020;
- No âmbito do Projeto Vida no Trânsito, em 2020, foram realizados: uma nova campanha, a implantação de 172 redutores de velocidade, 20 intervenções nas portas de escolas e 160 motoboxes;
- Implantação de 43 novos abrigos em pontos de ônibus no 3º quadrimestre, totalizando 134 novos abrigos implantados em 2020.

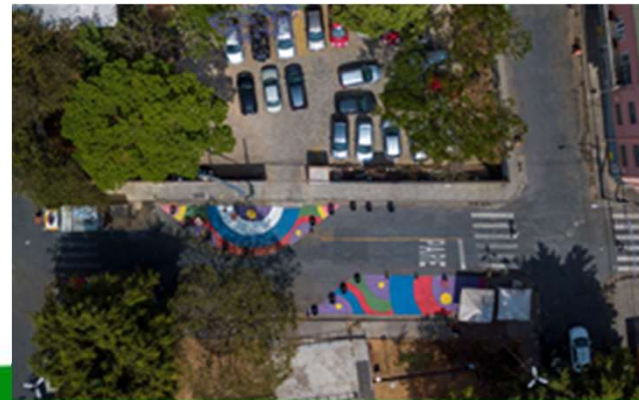



Mobilidade Urbana

Destaques do Período:

- 134 novos ônibus com suspensão a ar e sistema de ar condicionado entraram em operação em 2020. Atualmente são 1.362 veículos com suspensão a ar e sistema de ar-condicionado, o que equivale a 52% da frota total;
- No ano de 2020, foram instalados pontos de acesso livre à internet nas plataformas de embarque das estações de integração São Gabriel, Pampulha e Venda Nova;
- Em 2020, as bancas de jornais foram autorizadas, mediante lei municipal, a também vender créditos para o cartão BHBUS e foi implementada, nas máquinas de autoatendimento a opção de compra de crédito eletrônico com uso do cartão de débito;
- Campanha Importunação Sexual é Crime;





Mobilidade Urbana

Destaques do Período:

- No 3ª quadrimestre de 2020 foram criadas três novas linhas no sistema convencional 838 (Estação São Gabriel/ Palmares via Maria Virgínia), 903 (Granja de Freitas/ Taquaril via Alto Vera Cruz) e 9034 (Taquaril/Centro);

Ações de enfrentamento ao Covid-19:

- Em 2020, foi prestado apoio à realização de Fiscalização Sanitária (Blitz), em parceria com a Guarda Municipal (GCMBH), a Secretaria de Saúde (SMSA) e o Batalhão de Trânsito da Polícia Militar (Bptran-PMMG), em 18 pontos (Barreiras Sanitárias) e em 6 Estações de Integração do Sistema Municipal de Transporte;
- Foram instalados em 2020, por meio de iniciativa do Transfácil, túneis de desinfecção públicos para combater o coronavírus na Estação Pampulha, Hiper Centro Carijós, Hiper Centro Rio de Janeiro, Barreiro, São Gabriel e Venda Nova.





Sustentabilidade Ambiental

Destaques do Período:

- **Desassoreamento e limpeza da Lagoa da Pampulha** - quantidade média de lixo sobrenadante recolhido entre os meses de setembro e dezembro/20 do espelho d'água (Fonte DMAN-SD): Setembro – 72.850 kg; Outubro – 120.280 kg; Novembro - 93.150 kg; Dezembro – 43.550 kg;
- Obras em andamento de ampliação da **macrodrenagem do Ribeirão do Onça** (fotos Dezembro/2020), ao lado da Estação São Gabriel.



Concretagem da viga 03 da caixa de interligação.

Fonte: SUDECAP





Sustentabilidade Ambiental

Destaques do Período: Obras em andamento

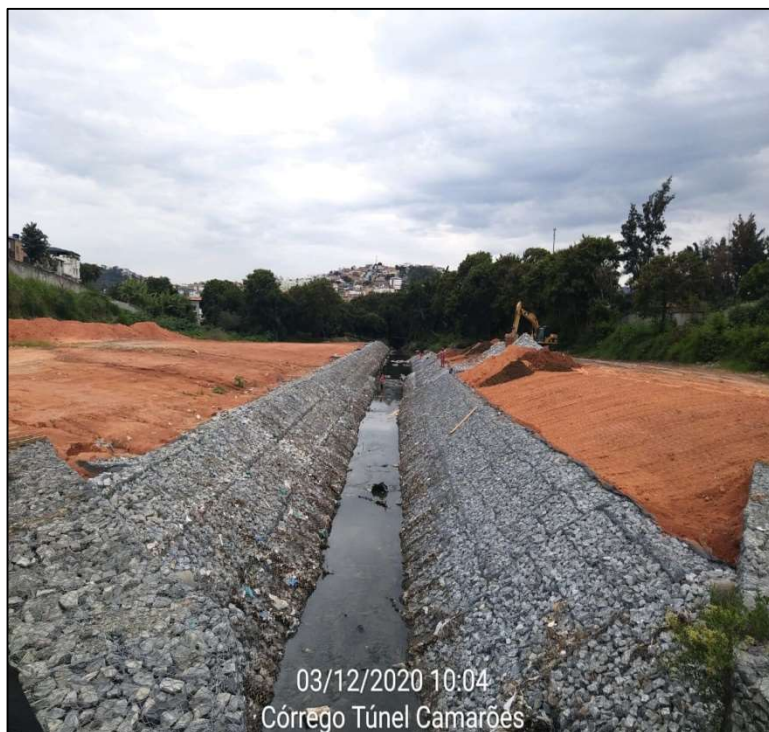

Obra de contenção de cheias e regulação da vazão da
Bacia do **Córrego Túnel/Camarões** – 2ª Etapa
Regional Barreiro (Dezembro/20)



Obra de contenção de cheias e regulação da vazão do
Córrego Marimbondo – Bairro Santa Mônica
(Novembro/20)

Fonte: SUDECAP





Sustentabilidade Ambiental

Destaques do Período: Obras em andamento



Obras e serviços de recuperação do **Córrego Bonsucesso** - Trecho V - Regional Barreiro (Dezembro/20)



Obras de Tratamento de Fundo de Vale da Sub-bacia do Córrego da Rua Marselhesa - **Bacia do Córrego Bonsucesso** Regional Barreiro (Dezembro/20)

Fonte: SUDECAP





Sustentabilidade Ambiental

Destaques do Período:

- Obras de Tratamento de Fundo de Vale dos **Córregos Olaria e Jatobá** em andamento:



(Novembro/20)



(Dezembro/20)

Fonte: SUDECAP





Sustentabilidade Ambiental

Destaques do Período:

- Obras de Implantação da caixa de captação no emboque do Ribeirão Isidoro, visando a Otimização do sistema de Macrodrenagem dos **Córregos Vilarinho, Nado e Ribeirão Isidoro**, em andamento.



Demolição de mureta guia de parede diafragma.

(Dezembro/20)

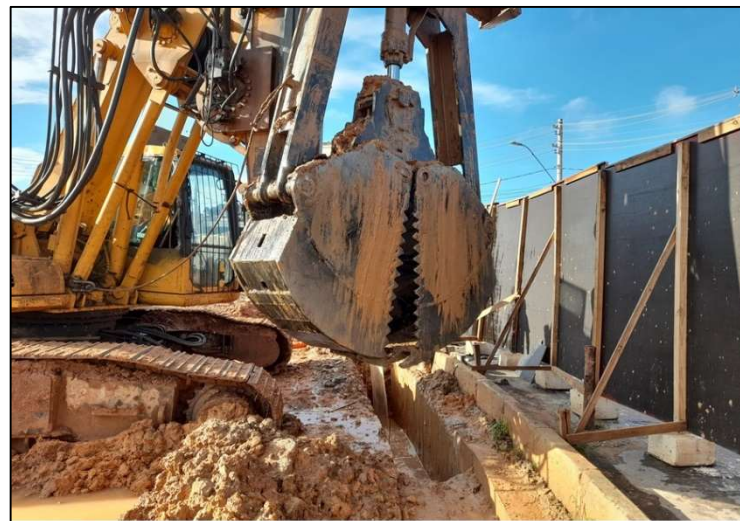

Escavação de Parede Diafragma com equipamento ClamShell.

(Dezembro/20)

Fonte: SUDECAP





Sustentabilidade Ambiental

Destaques do Período:

- A Sudecap finalizou em outubro/20 a obra de implantação de laje de fundo do canal existente no **Ribeirão Ressaca**.



(Outubro/20)

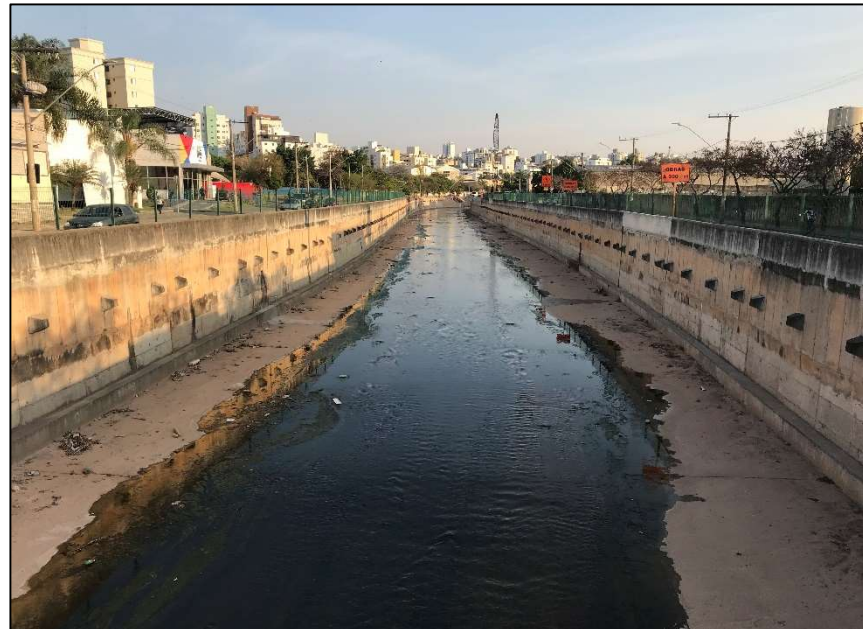

(Outubro/20)

Fonte: SUDECAP





Sustentabilidade Ambiental

Destaques do período/Meio Ambiente:

- Disponibilização da solicitação digital de serviços relacionados ao licenciamento ambiental no Portal de Serviços da Prefeitura de Belo Horizonte;
- Aprovação da Deliberação Normativa 102/20 (DN Única) que unifica todas as deliberações normativas do licenciamento ambiental e adequa suas regras em alinhamento às tipologias e critérios de porte e potencial poluidor com as utilizados no Estado;
- Distribuição de 1.717 kits de inimigos naturais pela Biofábrica;
- Plantio de 15.476 novas árvores na cidade (9.800 para a revegetação de áreas degradadas, por meio do projeto Montes Verdes; 1.170 para os projeto de Agroflorestas Urbanas na comunidade de Ribeiro de Abreu e cerca de 2.700 plantios em vias públicas destinadas às nove regionais da cidade;
- Instalação de Usina Fotovoltaica para o Prédio Sede da PBH, com início do funcionamento em 16/05/2020;
- Elaboração e divulgação do Inventário de Emissão de Gases de Efeito Estufa de BH 2013-2019;
- Publicação da revisão do Plano de Redução de Emissões de Gases do Efeito Estufa (PREGEE)
- 11.323 pessoas beneficiadas pelos projetos de educação ambiental da SMMA;
- Implantação de 04 novos Sistemas Agroflorestais Urbanos (Paulo IV, Estoril, Nossa Senhora de Fátima e Ocupação Izidora).
- Construção do 1º Abrigo Municipal para Equídeos;
- Termo de Parceria celebrado com OSC para operação do 1º Hospital Público Veterinário de Belo Horizonte.





Sustentabilidade Ambiental

Principais Metas Físicas Executadas no Período:

- Coleta de Resíduos Sólidos Domiciliares: 665 mil toneladas;
- Varrição de vias: 500 mil quilômetros de sarjetas;
- Serviço de Limpeza Urbana em vilas e favelas com *65 mil km de vias limpas*;
- Resíduos Sólidos aterrados: 875 mil toneladas;
- Reciclagem de 9 mil toneladas de resíduos da construção civil.



Fonte: SOF, SLU



Vista geral da CTRS Macaúbas





Sustentabilidade Ambiental

Principais Metas Físicas Executadas no Período:

- 3.700 toneladas de pneus e cavacos triados no aterro Macaúbas e destinados para recuperação energética;
- 2.900 toneladas de resíduos recicláveis destinados às cooperativas de catadores, sendo 1.400 toneladas da coleta seletiva e 1.500 toneladas triadas na CTRS Macaúbas;
- Ação em 40 pontos de deposição clandestina visando sua erradicação com mais de dez mil domicílios visitados.



Área de triagem: picador de madeira para fabricação de cavacos.



Implantação de Ponto Limpo.

Fonte: SOF, SLU





Sustentabilidade Ambiental

Ações tomadas em virtude do combate a pandemia de Covid-19

- Distribuição de cestas básicas e kit higiene aos catadores por meio da SMASAC;
- A volta da coleta seletiva aconteceu com a implantação de um protocolo de segurança para os trabalhadores e elaborado em conjunto com os catadores, suas assistências técnicas e a SLU;
- Instalação de 40 Pontos Verdes para coleta seletiva;
- Aquisição de dois caminhões pipa para lavação da área do Centro;
- Reforço das equipes de limpeza urbana para o período de chuva.



Ponto Verde

Fonte: SOF, SLU



Caminhão da Coleta Seletiva





PREFEITURA
BELO HORIZONTE

