

**PBH.GOV.BR**

# **Audiência Pública de Prestação de Contas PBH – 3º Quadrimestre/2023**

CMBH, 28/02/2024

PLANEJAMENTO,  
ORÇAMENTO E GESTÃO

**PREFEITURA  
BELO HORIZONTE**  
trabalho**energia**coração

## I. Execução Orçamentária

A. Receitas

B. Despesas

C. Indicadores de Responsabilidade Fiscal; Índices Constitucionais

D. Indicadores Econômicos

E. Orçamentos Temáticos - Criança e Adolescente (OCA), do Idoso e da Pessoa com Deficiência

## II. Metas Físicas por Área de Resultado

### Fontes:

- Relatórios de Execução Orçamentária e de Metas Físicas/ até o 3º Quadrimestre/2023 do Sistema Orçamentário e Financeiro – SOF;
- Relatório Resumido da Execução Orçamentária-RREO do 6º Bimestre e Relatório de Gestão Fiscal-RGF do 3º Quadrimestre/2023 publicados no Diário Oficial do Município de 30/01/2024, conforme estabelecido na LRF.

# **RECEITAS**

## **Até o 3º Quadrimestre/2023**

PLANEJAMENTO,  
ORÇAMENTO E GESTÃO

**PREFEITURA  
BELO HORIZONTE**  
trabalho**energia**coração

## Comparativo entre Receita Estimada na LOA e Realizada até o 3º Quadrimestre/2023

PLANEJAMENTO,  
ORÇAMENTO E GESTÃO

**PREFEITURA  
BELO HORIZONTE**  
trabalhoenergiacoração

Em R\$ 1,00

ITEM	ESTIMADA 2023 (1)	REALIZADA ATÉ O 3º QUADRIMESTRE/23 (2)	REALIZADA SOBRE ESTIMADA (2)/(1)
<b>RECEITAS CORRENTES</b>	<b>15.816.114.620</b>	<b>16.666.945.449</b>	<b>105,38%</b>
Tributária/Impostos, Taxas e Contrib. Melhorias	5.934.843.138	6.302.871.545	106,20%
Contribuições	632.831.255	613.984.024	97,02%
Patrimonial	579.208.191	955.850.559	165,03%
Agropecuária	0	11.640	-
Serviços	93.589.224	93.305.208	99,70%
Transferências Correntes	8.242.563.519	8.370.275.319	101,55%
Outras Rec. Correntes	333.079.293	330.647.154	99,27%
<b>RECEITAS DE CAPITAL</b>	<b>1.058.203.277</b>	<b>579.218.671</b>	<b>54,74%</b>
Operações de Crédito	753.899.149	457.969.102	60,75%
Alienação de Bens	140.488.466	5.367.886	3,82%
Transferências de Capital	137.250.140	35.967.362	26,21%
Outras Rec. de Capital	26.565.522	79.914.321	300,82%
<b>Receitas Intraorçamentárias Correntes</b>	<b>961.889.710</b>	<b>1.032.693.547</b>	<b>107,36%</b>
<b>Receitas Intraorçamentárias Capital</b>	<b>13.753.549</b>	<b>6.225.206</b>	<b>45,26%</b>
<b>Dedução FUNDEB</b>	<b>-708.289.274</b>	<b>-685.409.143</b>	<b>96,77%</b>
<b>TOTAL GERAL</b>	<b>17.141.671.882</b>	<b>17.599.673.730</b>	<b>102,67%</b>

Fonte: SOF – Sistema Orçamentário e Financeiro da PBH

# Comparativo entre Receita Realizada até o 3º Quadrimestre/2023 e até o 3º Quadrimestre/2022, por Categoria Econômica

PLANEJAMENTO,  
ORÇAMENTO E GESTÃO

**PREFEITURA  
BELO HORIZONTE**  
trabalhoenergiacoração

Em R\$ 1,00

ITEM	REALIZADA ATÉ O 3º QUADRIMESTRE/22 (1)	REALIZADA ATÉ O 3º QUADRIMESTRE/23 (2)	VARIAÇÃO MESMO PERÍODO (2)/(1)
<b>RECEITAS CORRENTES</b>	<b>14.790.947.708</b>	<b>16.666.945.449</b>	<b>12,68%</b>
Tributária/Impostos, Taxas e Contrib. Melhorias	5.592.469.031	6.302.871.545	12,70%
Contribuições	565.729.573	613.984.024	8,53%
Patrimonial	715.495.443	955.850.559	33,59%
Agropecuária	11.565	11.640	0,00%
Serviços	92.735.644	93.305.208	0,61%
Transferências Correntes	7.506.050.900	8.370.275.319	11,51%
Outras Rec. Correntes	318.455.551	330.647.154	3,83%
<b>RECEITAS DE CAPITAL</b>	<b>544.588.392</b>	<b>579.218.671</b>	<b>6,36%</b>
Operações de Crédito	398.772.238	457.969.102	14,84%
Alienação de Bens	44.626.912	5.367.886	-87,97%
Transferências de Capital	83.641.372	35.967.362	-57,00%
Outras Rec. de Capital	17.547.869	79.914.321	355,41%
<b>Receitas Intraorçamentárias Correntes</b>	<b>901.798.404</b>	<b>1.032.693.547</b>	<b>14,51%</b>
<b>Receitas Intraorçamentárias Capital</b>	<b>23.129.935</b>	<b>6.225.206</b>	<b>-73,09%</b>
<b>Dedução FUNDEB</b>	<b>-611.742.188</b>	<b>-685.409.143</b>	<b>12,04%</b>
<b>TOTAL GERAL</b>	<b>15.648.722.249</b>	<b>17.599.673.730</b>	<b>12,47%</b>

Fonte: SOF – Sistema Orçamentário e Financeiro da PBH

# **DESPESAS**

## **Até o 3º Quadrimestre/2023**

PLANEJAMENTO,  
ORÇAMENTO E GESTÃO

**PREFEITURA**  
**BELO HORIZONTE**  
trabalho**energia**coração

# Comparativo entre Despesa Fixada e Empenhada até o 3º Quadrimestre/2023 e Despesa Empenhada até o 3º Quadrimestre/2022, por Categoria Econômica

PLANEJAMENTO,  
ORÇAMENTO E GESTÃO

**PREFEITURA  
BELO HORIZONTE**  
trabalhoenergiacoração

Em R\$ 1,00

DESPESA	3º QUAD/2022 (1)	LOA 2023 (2)	3º QUAD/2023 (3)	Crescim. entre períodos (3)/(1)	Participação na LOA (3)/(2)
<b>DESPESAS CORRENTES</b>	<b>13.466.381.535</b>	<b>14.633.897.527</b>	<b>15.261.143.869</b>	<b>13%</b>	<b>104%</b>
Pessoal e Encargos Sociais	5.963.224.054	6.591.848.379	6.749.842.892	13%	102%
Juros e Encargos da Dívida	258.678.449	390.959.999	354.399.749	37%	91%
Outras Despesas Correntes	7.244.479.032	7.651.089.149	8.156.901.228	13%	107%
<b>DESPESAS DE CAPITAL</b>	<b>1.697.048.859</b>	<b>2.102.775.346</b>	<b>1.541.708.584</b>	<b>-9%</b>	<b>73%</b>
Investimentos	1.264.133.170	1.607.982.297	1.127.181.098	-11%	70%
Inversões Financeiras	40.838.027	34.713.049	42.850.718	5%	123%
Amortização da Dívida	392.077.661	460.080.000	371.676.768	-5%	81%
<b>RESERVA DE CONTING.</b>	<b>0</b>	<b>404.999.009</b>	<b>0</b>	<b>0%</b>	<b>0%</b>
<b>TOTAL GERAL</b>	<b>15.163.430.394</b>	<b>17.141.671.882</b>	<b>16.802.852.453</b>	<b>11%</b>	<b>98%</b>

Fonte: SOF – Sistema Orçamentário e Financeiro da PBH

# Despesas por Função de Governo - Comparativo entre LOA/23 e Valores Empenhados e Liquidados até o 3º Quadrimestre/23

PLANEJAMENTO,  
ORÇAMENTO E GESTÃO

**PREFEITURA  
BELO HORIZONTE**  
trabalhoenergiacoração

Em R\$ 1,00

FUNÇÃO	LOA/2023 (1)	ANÁLISE VERTICAL	EMPENHADO 3º QUADRIMESTRE /23 (2)	(2) / (1)	LIQUIDADO 3º QUADRIMESTRE /23 (3)	(3) / (2)
SAÚDE	5.719.084.178	33,36	5.780.291.136	101,07	5.232.163.313	90,52
EDUCAÇÃO	2.935.151.149	17,12	3.123.416.312	106,41	3.002.914.162	96,14
PREVIDÊNCIA SOCIAL	1.749.003.297	10,20	1.795.128.062	102,64	1.788.893.833	99,65
ENCARGOS ESPECIAIS	1.203.527.754	7,02	1.089.535.348	90,53	1.082.818.188	99,38
URBANISMO	997.287.954	5,82	859.864.419	86,22	773.968.858	90,01
SANEAMENTO	823.016.480	4,80	813.269.049	98,82	724.797.883	89,12
ADMINISTRAÇÃO	769.420.633	4,49	678.404.537	88,17	604.080.816	89,04
TRANSPORTE	502.795.048	2,93	876.597.063	174,34	792.810.462	90,44
ASSISTÊNCIA SOCIAL	428.823.271	2,50	431.315.174	100,58	396.270.516	91,87
LEGISLATIVA	384.570.000	2,24	264.843.888	68,87	237.770.610	89,78
SEGURANÇA PÚBLICA	278.637.585	1,63	311.063.845	111,64	302.363.805	97,20
HABITAÇÃO	270.713.481	1,58	188.669.482	69,69	176.095.159	93,34
CIÊNCIA E TECNOLOGIA	183.666.835	1,07	169.020.180	92,03	134.119.806	79,35
GESTÃO AMBIENTAL	167.567.832	0,98	144.974.074	86,52	133.123.423	91,83
CULTURA	94.458.765	0,55	96.340.232	101,99	87.101.929	90,41
COMÉRCIO E SERVIÇOS	85.712.630	0,50	83.272.932	97,15	72.020.762	86,49
DIREITOS DA CIDADANIA	84.802.822	0,49	52.290.559	61,66	47.440.153	90,72
DESPORTO E LAZER	48.024.226	0,28	37.856.241	78,83	31.066.758	82,07
TRABALHO	6.892.789	0,04	4.522.729	65,62	2.875.676	63,58
AGRICULTURA	3.516.144	0,02	2.177.193	61,92	1.729.832	79,45
RESERVA DE CONTINGÊNCIA	404.999.009	2,36	0	0,00	0	0,00
<b>Total</b>	<b>17.141.671.882</b>	<b>100,00</b>	<b>16.802.852.453</b>	<b>98,02</b>	<b>15.624.425.944</b>	<b>92,99</b>

Fonte: SOF – Sistema Orçamentário e Financeiro da PBH



# Valor Orçado e Despesa Empenhada até o 3º Quadrimestre/2023

## Estimativas por Região Administrativa/BH

(em bilhões de R\$)

PLANEJAMENTO,  
ORÇAMENTO E GESTÃO

**PREFEITURA  
BELO HORIZONTE**  
trabalhoenergiacoração

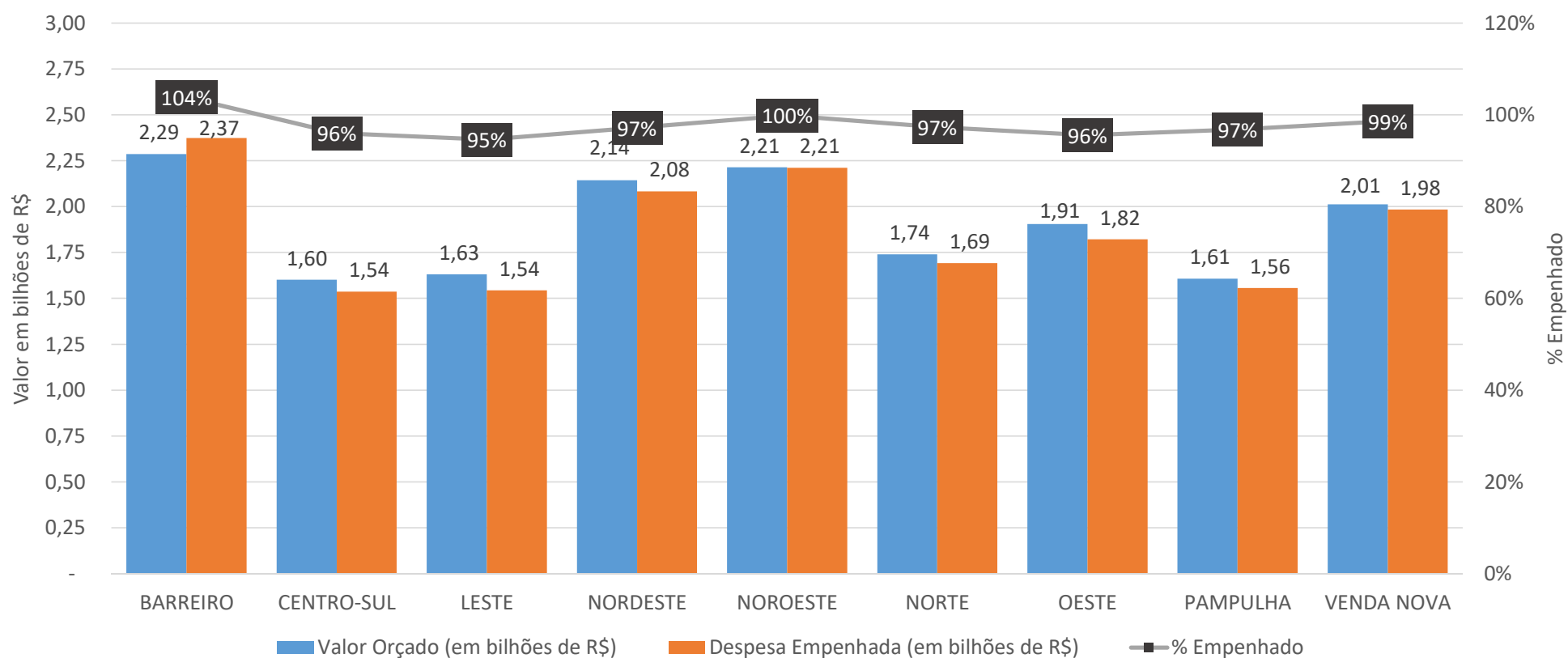

Fonte: SOF – Sistema Orçamentário e Financeiro da PBH (valores preliminares, sujeitos a revisão)

Nota: de acordo com a metodologia adotada, considera-se os valores alocados nas Regionais, acrescido do rateio dos valores alocados nas unidades centrais de acordo com parâmetros pré-estabelecidos.

# Despesa Empenhada até o 3º Quadrimestre/2023 por Objetivo de Desenvolvimento Sustentável (ODS)

PLANEJAMENTO,  
ORÇAMENTO E GESTÃO

**PREFEITURA  
BELO HORIZONTE**  
trabalhoenergiação

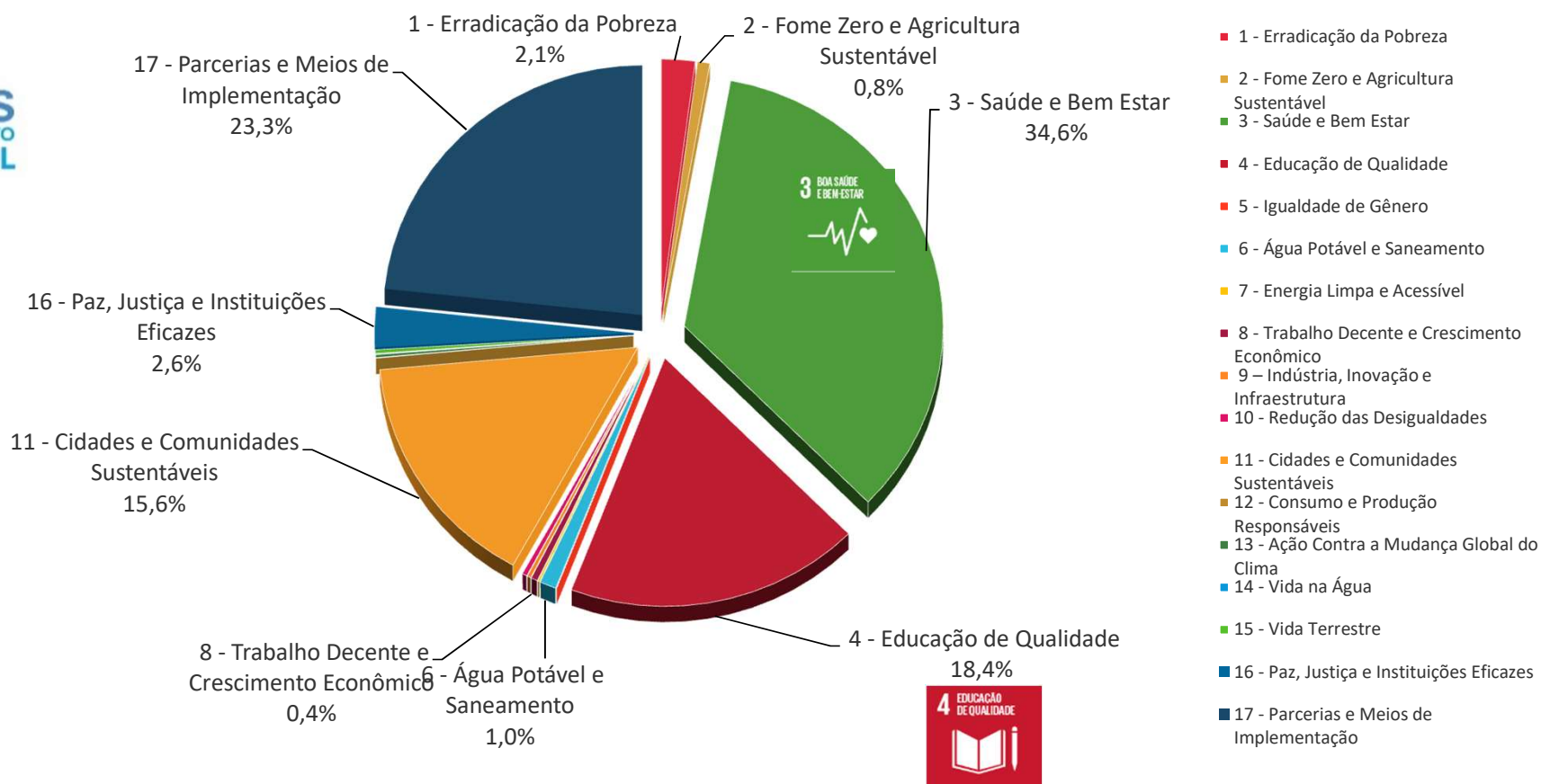

Fonte: SOF – Sistema Orçamentário e Financeiro da PBH - Orçamento Temático ODS

\* ODS 17 inclui despesas com Legislativo, Inativos, Dívida e Outros Encargos Gerais (aproximadamente 22% do Orçamento da PBH)

Detalhamento disponível em: <https://prefeitura.pbh.gov.br/planejamento/planejamento-e-orcamento/objetivos-do-desenvolvimento-sustentavel>

## Indicadores de Responsabilidade Fiscal

PLANEJAMENTO,  
ORÇAMENTO E GESTÃO

**PREFEITURA**  
**BELO HORIZONTE**  
trabalhoenergiacoração

Em R\$ 1,00	
<b>Relação Despesa de pessoal / Receita Corrente Líquida Ajustada</b>	
RECEITA CORRENTE LÍQUIDA AJUSTADA PARA CÁLCULO DOS LIMITES DA DESPESA COM PESSOAL (em R\$)	15.062.510.131,04
Despesa com pessoal (em R\$)	5.973.442.598,02
Percentual de Aplicação	39,66%
Limite Prudencial	51,30%
Limite Máximo	54%
<b>Relação Dívida Consolidada Líquida/ Receita Corrente Líquida Ajustada</b>	
RECEITA CORRENTE LÍQUIDA AJUSTADA PARA CÁLCULO DOS LIMITES DE ENDIVIDAMENTO (em R\$)	15.193.722.829,04
Dívida Consolidada Líquida (em R\$)	847.376.272,53
Percentual de Aplicação	5,58%
Limite Prudencial	108%
Limite Máximo	120%
<b>Operações de Crédito</b>	
Operações de Crédito Interna e Externas	455.969.102,47
Percentual de Aplicação	3,00%

Fonte: Contadoria Geral do Município; Relatório de Gestão Fiscal – RGF – 3º Quadrimestre/2023, publicado no Diário Oficial do Município em 30/01/24.

## Índices Constitucionais

PLANEJAMENTO,  
ORÇAMENTO E GESTÃO

**PREFEITURA  
BELO HORIZONTE**  
trabalhoenergiacoração

ÍNDICES CONSTITUCIONAIS	
Despesas com Ações e Serviços Públicos de Saúde	
	3º QUAD 2023
Percentual Mínimo Legal a ser Aplicado	15,00%
Valor Aplicado PBH	20,59%
Despesas com Manutenção e Desenvolvimento do Ensino	
	3º QUAD 2023
Percentual Mínimo Legal a ser Aplicado	25,00%
Valor Aplicado PBH	26,27%

Fonte: Contadoria Geral do Município; Relatório Resumido de Execução Orçamentária – 6º Bimestre/2023, publicado no Diário Oficial do Município em 30/01/24.

# INDICADORES ECONÔMICOS DE BELO HORIZONTE

PLANEJAMENTO,  
ORÇAMENTO E GESTÃO

**PREFEITURA**  
**BELO HORIZONTE**  
trabalho**energia**coração

# Indicadores Econômicos

PLANEJAMENTO,  
ORÇAMENTO E GESTÃO

**PREFEITURA  
BELO HORIZONTE**  
trabalhoenergiacoração

Produto Interno Bruto Municipal, a preços correntes e constantes (em bilhões de R\$), Belo Horizonte, 2010-2021

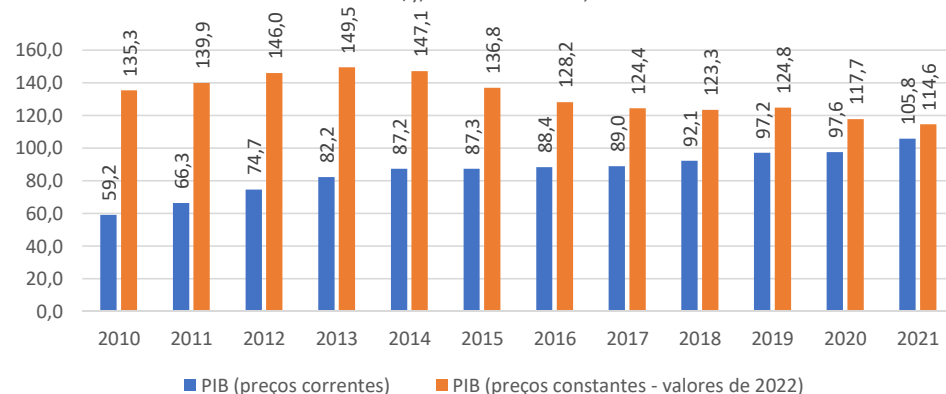

Evolução do Emprego Formal - Belo Horizonte, 2010-2021

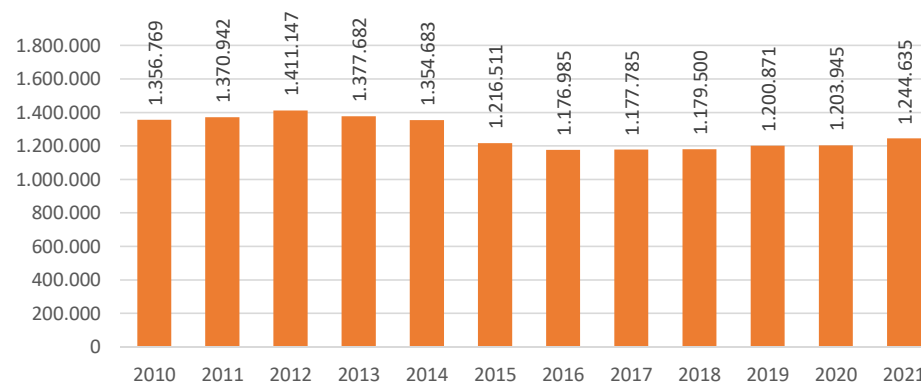

Nota: número de vínculos ativos em 31/dez do ano de referência.

Evolução do Saldo Anual na Geração de Empregos Formais, Belo Horizonte, 2010-2023\*

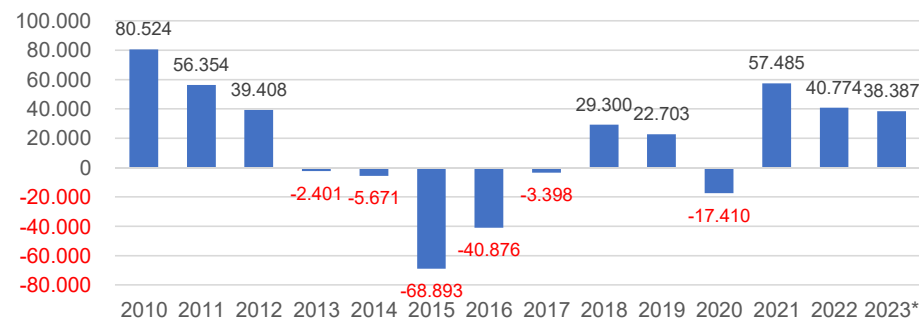

Nota: saldo = admitidos - desligados

\*dados de 2023 parciais, atualizado até novembro/2023

Evolução da Taxa de Desocupação Trimestral Brasil, Minas Gerais e Belo Horizonte, 2012-2023\*.

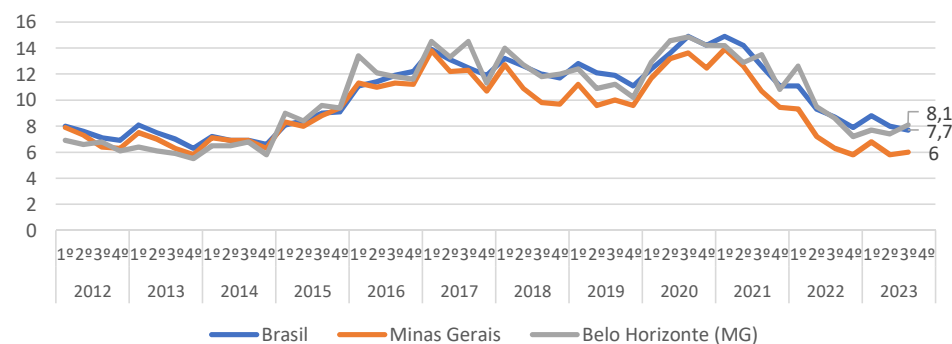

\*dados de 2023 parciais, atualizado até 3º trim./2023

Fontes: IBGE; Ministério do Trabalho (RAIS, CAGED)

# **ORÇAMENTOS TEMÁTICOS**

## **Até o 3º Quadrimestre/2023**

PLANEJAMENTO,  
ORÇAMENTO E GESTÃO

**PREFEITURA**  
**BELO HORIZONTE**  
trabalhoenergíacoração

# Orçamento da Criança e do Adolescente – OCA

PLANEJAMENTO,  
ORÇAMENTO E GESTÃO

**PREFEITURA  
BELO HORIZONTE**  
trabalhoenergiacoração

Em R\$ 1,00

ORÇAMENTO DA CRIANÇA E DO ADOLESCENTE - OCA		
Eixos/Sub Eixos	2023	
	Orçamento Inicial	Empenhado até 3º Quadrimestre
<b>Eixo: Acesso à Educação de Qualidade</b>	<b>3.021.318.545</b>	<b>3.222.902.068</b>
Sub Eixo: Cultura	20.630.343	20.131.537
Sub Eixo: Desporto e Lazer	10.209.706	8.900.817
Sub Eixo: Educação	2.990.478.497	3.193.869.714
<b>Eixo: Promoção de Direitos e Proteção Integral</b>	<b>156.568.322</b>	<b>128.856.110</b>
Sub Eixo: Assistência Social	143.668.281	124.938.099
Sub Eixo: Direitos da Cidadania	12.900.041	3.918.012
<b>Eixo: Promovendo Vidas Saudáveis</b>	<b>1.537.835.582</b>	<b>1.553.288.391</b>
Sub Eixo: Habitação	56.190.623	43.340.923
Sub Eixo: Saneamento	143.119.540	141.648.448
Sub Eixo: Saúde	1.338.525.419	1.368.299.021
<b>Total Geral OCA</b>	<b>4.715.722.449</b>	<b>4.905.046.570</b>
<b>Orçamento PBH</b>	<b>17.141.671.882</b>	<b>16.802.852.453</b>
<b>% OCA/PBH</b>	<b>27,51%</b>	<b>29,19%</b>



NOSSO MUNICÍPIO PARTICIPA DO  
**PROGRAMA PREFEITO  
AMIGO DA CRIANÇA**  
GESTÃO 2021 - 2024

Fonte: SOF – Sistema Orçamentário e Financeiro da PBH.

**Obs.:** O município de Belo Horizonte faz parte do Programa Prefeito Amigo da Criança-PPAC da Fundação Abrinq, no qual o OCA é um dos temas avaliados.



## Orçamento Temático da Pessoa Idosa

PLANEJAMENTO,  
ORÇAMENTO E GESTÃO

**PREFEITURA**  
**BELO HORIZONTE**  
trabalhoenergiacoração

Em R\$ 1,00

ORÇAMENTO DA PESSOA IDOSA		
Eixos	2023	
	Orçamento Inicial	Empenhado
		até 3º Quadrimestre
Direitos Humanos, Cidadania, Segurança e Proteção Social	121.278.432	114.623.693
Educação, Qualificação, Geração de Trabalho e Renda	17.226.353	14.497.890
Promovendo Vidas Saudáveis	1.383.098.255	1.408.424.664
<b>Total Geral Pessoa Idosa</b>	<b>1.521.603.040</b>	<b>1.537.546.247</b>
<b>Orçamento PBH</b>	<b>17.141.671.882</b>	<b>16.802.852.453</b>
<b>% Pessoa Idosa/PBH</b>	<b>8,88%</b>	<b>9,15%</b>

Fonte: SOF – Sistema Orçamentário e Financeiro da PBH

# Orçamento Temático da Pessoa com Deficiência

PLANEJAMENTO,  
ORÇAMENTO E GESTÃO

**PREFEITURA  
BELO HORIZONTE**  
trabalhoenergíacoração

Em R\$ 1,00

ORÇAMENTO DA PESSOA COM DEFICIÊNCIA		
Eixos	2023	
	Orçamento Inicial	Empenhado
		até 3º Quadrimestre
Direitos Humanos, Cidadania, Segurança e Proteção Social	121.181.557	110.150.805
Educação, Qualificação, Geração de Trabalho e Renda	524.342.267	624.388.902
Promovendo Vidas Saudáveis	781.427.111	714.486.997
<b>Total Geral Pessoa com Deficiência</b>	<b>1.426.950.935</b>	<b>1.449.026.705</b>
<b>Orçamento PBH</b>	<b>17.141.671.882</b>	<b>16.802.852.453</b>
<b>% Pessoa com Deficiência/PBH</b>	<b>8,32%</b>	<b>8,62%</b>

Fonte: SOF – Sistema Orçamentário e Financeiro da PBH

# **EXECUÇÃO DE METAS FÍSICAS\***

## **Até o 3º Quadrimestre/2023**

**\* Principais entregas de alguns Programas, por Área de Resultado.**

PLANEJAMENTO,  
ORÇAMENTO E GESTÃO

**PREFEITURA  
BELO HORIZONTE**  
trabalhoenergíacoração



# Educação

PLANEJAMENTO,  
ORÇAMENTO E GESTÃO

**PREFEITURA  
BELO HORIZONTE**  
trabalhoenergiacoração

## Principais Metas Físicas Executadas (janeiro a dezembro de 2023):

- **52.695** alunos matriculados na Educação Infantil na rede própria (*meta anual total regionalizada: 54.000*);
- **29.345** alunos matriculados nas Creches Parceiras (*meta anual regionalizada: 32.730*);
- **102.871** alunos matriculados no Ensino Fundamental (*meta anual regionalizada: 105.136*);
- **7.364** alunos matriculados na EJA-Educação de Jovens e Adultos (*meta anual regionalizada: 9.924*);
- **7.392** alunos com deficiência matriculados na Rede Municipal (*meta anual regionalizada: 6.282*);
- **8.357** participações de professores em formações oferecidas pela SMED (*meta anual prevista de 6.330*).

Fonte: Sistema Orçamentário e Financeiro-SOF

**Nota:** Metas não cumulativas; o SOF apresenta a maior quantidade de matrículas efetivadas no período, por regional (demonstrando a capacidade de atendimento). Podem existir pequenas diferenças em relação ao SGE/Sistema de Gestão da Educação, o qual demonstra o número de alunos matriculados no momento de fechamento do período.



# Educação

PLANEJAMENTO,  
ORÇAMENTO E GESTÃO

**PREFEITURA  
BELO HORIZONTE**  
trabalhoenergiacoração

## Destaques do 3º quadrimestre/2023:

A Secretaria Municipal de Educação reuniu, em novembro, cerca de 360 educadores da rede pública de ensino para compartilhar os resultados do **projeto Recomposição das Aprendizagens**, em parceria com o Grupo Eureka.



O projeto iniciou em abril de 2023, com ações presenciais e online. **Os eventos online foram compartilhados com toda a rede de ensino (cerca de 3 mil educadores). No total, foram 171 horas de formação. Foram disponibilizados 76.073 unidades de livros para os(as) estudantes da rede e 3.798 unidades de livros para os professores.**



Em novembro, foi inaugurado o Parque Multidisciplinar do Centro de Línguas, Linguagens, Inovação e Criatividade (Clic) da Secretaria Municipal de Educação. A Prefeitura de Belo Horizonte é a primeira capital do país a investir neste tipo de equipamento com a construção de 27 salas multidisciplinares, ao custo de R\$ 5,7 milhões.





# Educação

PLANEJAMENTO,  
ORÇAMENTO E GESTÃO

**PREFEITURA  
BELO HORIZONTE**  
trabalhoenergiacoração

## Destaques do 3º quadrimestre/2023:



A Escola Municipal Professor Edson Pisani, do Aglomerado da Serra, venceu o Prêmio Escolha da Comunidade, da organização global T4 Education. O projeto *+ Favela - Lixo (Mais favela, menos lixo)* disputou o prêmio com outras 15 escolas de todo o mundo.

A Escola Municipal Padre Flávio Giammetta, da Prefeitura de Belo Horizonte, localizada no Barreiro, foi a vencedora do Prêmio Senatran 2023, do Ministério dos Transportes, na categoria Projetos, programas ou ações de Educação para o Trânsito.





# Educação

PLANEJAMENTO,  
ORÇAMENTO E GESTÃO

**PREFEITURA  
BELO HORIZONTE**  
trabalhoenergiacoração

## Destaques do 3º quadrimestre/2023:

Em novembro, a PBH reinaugurou a **EMEI Pilar Olhos D'Água**, região Oeste, com a entrega de obras de ampliação: ganhou 2 andares, passando a ter capacidade para atender 400 crianças entre 0 e 3 anos.



Em dezembro, 26 alunos da Educação de Jovens e Adultos (EJA) se formaram no ensino fundamental, a partir do projeto Vivendo e Aprendendo, uma parceria entre a PBH e o Hospital Evangélico em Venda Nova, para que os pacientes de hemodiálise possam retornar aos estudos durante as horas em que passam pelo procedimento.



## Principais Metas Físicas Executadas (janeiro a agosto de 2023):

- **5.894.624** consultas realizadas nos Centros de Saúde (*meta anual: 4.450.000*);
- **857.401** atendimentos realizados na Rede de Urgência e Emergência (*meta anual: 700.000*);
- **5.182.264** ações de combate ao Aedes Aegypti (*meta anual: 4.200.000*);
- **23.120.215** atendimentos da população na Rede Especializada (*meta anual: 15.100.000*);
- **101.223** atendimentos pelo Transporte em Saúde (*meta anual: 79.500*);
- **130.616** atendimentos realizados pelo SAMU (*meta anual: 117.000*);





## Destaques do 3º quadrimestre/2023:

- Assinado o Termo de Cooperação para a municipalização do **Centro Mineiro de Toxicomania (CMT)** e do **Centro Psíquico da Adolescência e Infância (CEPAI)**. Além disso, foi iniciada a estruturação do **SAMU Regional Macro Centro BH**;
- O projeto **Arte da Saúde: Ateliê de Cidadania** completou **30 anos** no cuidado e acolhimento de crianças e adolescentes da rede de Saúde Mental da PBH ou em situação de vulnerabilidade. Atualmente, são quase mil participantes nas nove regionais da cidade.



- Inaugurada mais 2 (duas) Academias da Cidade**, a 82ª e a 83ª unidades do programa (Bairros Cruzeiro e Santa Amélia);
- Em novembro, a Prefeitura assinou Termo Aditivo **ao contrato da Parceria Público Privada**, para garantir a reconstrução de **mais nove Centros de Saúde na capital**. As obras beneficiarão mais de 124 mil pessoas das regionais Barreiro, Norte, Pampulha e Venda Nova.





## Destaques do 3º quadrimestre/2023:

- Profissionais do **Mais Médicos** pelo Brasil começaram a atuar na rede SUS-BH, para reforçar as equipes dos centros de saúde.
- No final de dezembro, foram convocados 239 profissionais da Saúde, dentre médicos e agentes comunitários.** Com essa publicação, no ano de 2023, foram nomeados 298 médicos e 1.719 profissionais das diversas áreas: enfermeiros, veterinários, assistentes sociais, biólogos e dentistas.



Em dezembro, a PBH anunciou que, em 2023, **mais de 15 mil alunos de escolas municipais receberam atendimento oftalmológico.** Como parte da assistência, **também foram distribuídos 600 óculos.**



Em dezembro, a PBH foi **certificada com Selos de Boas Práticas Rumo à Eliminação da Transmissão Vertical do HIV e da Sífilis,** concedidos pelo Ministério da Saúde.



- Ao final de 2023, **o Odilon Behrens atingiu a marca de mais de 1.100 desospitalizações** pelo Serviço de Atenção Domiciliar (SAD). As equipes garantem a continuidade da assistência àqueles que podem receber os cuidados especializados em casa.





## Destaques do 3º quadrimestre/2023:



### Combate ao Aedes aegypti

- PBH realizou em novembro, **mais uma soltura de mosquitos Aedes aegypti com Wolbachia**. Os mosquitos que carregam a bactéria têm a capacidade reduzida de transmitir os vírus para as pessoas. A ação foi realizada ao longo do ano em todas as regiões da capital.
- Somente no 3º quadrimestre de 2023, foram realizadas **1.354.985 vitórias contra o Aedes aegypti**, mosquito transmissor dos vírus da dengue, zika e chikungunia. No ano, foram mais de 4,7 milhões de vitórias na capital. Cada imóvel é visitado, geralmente, em um intervalo de dois meses e meio.
- PBH, realizou em dezembro um **sobrevôo por drone, em Venda Nova**, para a prevenção às doenças transmitidas pelo Aedes aegypti. Em 2023, foram 104 sobrevôos.

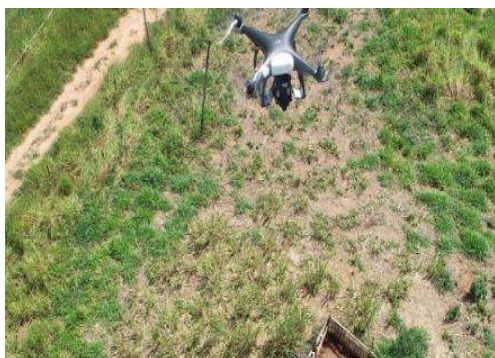



## Destaques do 3º quadrimestre/2023:

### Vacinação e Consultório na Rua

- Em setembro, a plataforma LocalizaSUS, do governo federal demonstrou que **Belo Horizonte** é a **capital do Brasil com melhor cobertura vacinal da bivalente**, contra a covid-19.
- Em outubro, a Prefeitura **ampliou a vacinação para escolas municipais de ensino fundamental**. As aplicações estão disponíveis para estudantes de 7 a 14 anos e trabalhadores das unidades de ensino.
- Realização da **Campanha de Multivacinação para crianças e adolescentes, com mais de 80 mil** doses de vacinas aplicadas.
- **Em dezembro, as equipes do Consultório na Rua alcançaram o número aproximado de 10 mil atendimentos, ao longo de 2023**, oferecendo cuidados em saúde, aplicação de vacinas, testes de DST, escuta qualificada, dentre outros.



### Vacinação de cães e gatos

Em setembro, PBH imunizou mais de 236 mil cães e gatos contra raiva.







# Proteção Social e Esportes

PLANEJAMENTO,  
ORÇAMENTO E GESTÃO

**PREFEITURA  
BELO HORIZONTE**  
trabalhoenergiacoração

## Principais Metas Físicas Executadas (janeiro a dezembro de 2023):

- **177.704** famílias referenciadas no Serviço de Proteção e Atendimento Integral à Família (PAIF - CRAS); *(meta anual: 177.704)*;
- **145.390** famílias cadastradas e ou com atualização cadastral no CADÚNICO *(meta anual: 112.209)*;
- **15.000** jovens participantes de Atividades promovidas pelo Centro de Referência das Juventudes – CRJ *(meta anual: 5.400)*;
- **1.524** atendimentos realizados à mulher em situação de violência de gênero – Benvinda *(meta anual: 2.000)*;
- **1.080** Pessoas com Deficiência e Idosas com Atenção de Proteção Social Básica no Domicílio *(meta anual: 1.355)*;
- **896** idosos acolhidos em ILPI's - Instituições de Longa Permanência *(meta anual: 905)*;
- **28.336** pessoas participantes em atividades em prol do Envelhecimento ativo, digno e saudável no CRPI *(meta anual: 25.000)*;
- **5.925.929** refeições servidas nas Unidades Socioassistenciais e de Cidadania *(meta anual corrigida: 7.030.620)*.



# Proteção Social e Esportes

PLANEJAMENTO,  
ORÇAMENTO E GESTÃO

**PREFEITURA  
BELO HORIZONTE**  
trabalhoenergiacoração

## Destaques do 3º quadrimestre/2023:



A primeira Mulher vítima de violência doméstica, e seus cinco filhos, acompanhada pelo Centro Especializado de Atendimento à Mulher (CEAM) Benvinda, teve acesso ao **Morada Segura**. Este **Programa intersetorial entre a SMASAC e URBEL prevê que mulheres em situação de violência, em atendimento pelo Benvinda, sejam devidamente cadastradas e inseridas como um dos públicos prioritários da Política Municipal de Habitação do município**. Outras 17 Mulheres já se encontram em processo adiantado de acesso ao Programa.

Fonte: <https://prefeitura.pbh.gov.br/noticias/pbh-faz-o-primeiro-atendimento-habitacional-para-mulher-em-situacao-de-violencia>

O Centro de Referência de Assistência Social-**CRAS Alto Vera Cruz foi todo reformado** e voltou a funcionar no endereço original (Rua Padre Júlio Maria, 1.550). Atende anualmente cerca de mil famílias e referencia 5 mil no território de abrangência, com atuação integrada das políticas voltadas para a saúde, educação e cultura, que potencializam a proteção social.



Fonte: <https://prefeitura.pbh.gov.br/noticias/prefeitura-de-belo-horizonte-conclui-obra-no-cras-alto-vera-cruz>



## Proteção Social e Esportes

PLANEJAMENTO,  
ORÇAMENTO E GESTÃO

**PREFEITURA  
BELO HORIZONTE**  
trabalhoenergíacoração

### Principais Metas Físicas Executadas (janeiro a dezembro de 2023):

- **82.117.884** Refeições servidas nas unidades de Educação Infantil, Ensino Fundamental e EJA (*meta anual: 89.981.760*);
- **442,89** Toneladas de alimentos doadas a instituições socioassistenciais pelo Banco de Alimentos (*meta anual: 300*);
- **304** Feiras e Pontos Regionais de Comercialização de Segurança Alimentar implantadas e mantidas (*meta anual: 362*);
- **57** Sistemas Agroecológicos atendidos: implantados e mantidos em unidades produtivas coletivas/comunitárias (*meta anual: 55*);



# Proteção Social e Esportes

PLANEJAMENTO,  
ORÇAMENTO E GESTÃO

**PREFEITURA  
BELO HORIZONTE**  
trabalhoenergiacoração

## Principais Metas Físicas Executadas (janeiro a dezembro de 2023):

- **2.529.724** Refeições servidas em Restaurantes e Refeitórios Populares, além de **51.880** refeições servidas em Cozinha Comunitária, totalizando **2.581.604** refeições (*meta anual: 2.834.600*);
- **22.532** Pessoas participantes em estratégias educativas para promoção do consumo alimentar saudável e sustentável (*meta anual: 10.000*);
- **1.445** Pessoas formadas em formações e assessorias técnicas em Educação Alimentar e Nutricional para capacitação de educadores a desenvolver estratégias de promoção de alimentação saudável nas escolas (*meta anual: 250*);
- **1.496** Pessoas formadas em Agricultura Urbana e Agroecológica e **669** em Cursos de Qualificação na área de Gastronomia e formação em Agroecologia e Segurança alimentar (*meta anual: 1.300 +960*).





# Proteção Social e Esportes

PLANEJAMENTO,  
ORÇAMENTO E GESTÃO

**PREFEITURA  
BELO HORIZONTE**  
trabalhoenergiacoração

## Destaques do 3º quadrimestre/2023:



Os **Sacolões Abastecer** são parte do programa de Alimentos a Baixo Custo da Prefeitura de Belo Horizonte, com o objetivo de ampliar o acesso a hortifrutigranjeiros e itens de necessidade básica a preços acessíveis para a população. Atualmente, **as unidades estão sendo revitalizadas com o objetivo de oferecer mais conforto ao público**. Os sacolões oferecem um mix de no mínimo 16 produtos comercializados ao preço máximo de R\$ 1,99. São 12 equipamentos em funcionamento, em todas as regiões da cidade.

**29.828** famílias de estudantes na Rede Municipal de Ensino, em situação de pobreza/extrema pobreza, beneficiadas com cestas de alimentos básicos durante o período das férias escolares.





# Proteção Social e Esportes

PLANEJAMENTO,  
ORÇAMENTO E GESTÃO

**PREFEITURA  
BELO HORIZONTE**  
trabalhoenergiacoração

## Principais Metas Físicas Executadas / Esportes (janeiro a dezembro de 2023):

- **13.010** Atendimentos realizados no Projeto Caminhar (*meta anual: 11.000*);
- **12.209** Atendimentos mensais realizados pelo Programa Vida Ativa (*meta anual: 11.000*);
- **4.525** Crianças e adolescentes atendidos por mês no Programa Esporte Esperança (*meta anual: 4.200*);
- **663** Pessoas com deficiência atendidas por mês no Programa Superar (*meta anual: 650*);
- **437** Academias a Céu Aberto existentes (*meta anual: 440*);
- **256** Equipes participantes da Copa Centenária de Futebol Amador Wadson Lima (*meta anual: 266*);
- **158** Eventos de lazer e recreação realizados (*meta anual: 120*).



# Proteção Social e Esportes

PLANEJAMENTO,  
ORÇAMENTO E GESTÃO

**PREFEITURA  
BELO HORIZONTE**  
trabalhoenergiacoração

## Destaques do 3º quadrimestre/2023 - Esportes:

**Requalificado mais um campo de futebol por meio do Programa Várzea Viva: o Campo do Betânia - Estádio Osvaldo Faria - inaugurado em novembro, que recebeu a partida de abertura do Campeonato Brasileiro de Futebol Feminino Sub-17. Além da grama sintética, foram feitas melhorias nos vestiários, iluminação e arquibancadas, somando 8 campos com estruturas modernizadas.**



**24ª edição da Corrida Rústica PcD realizada em setembro com mais de 1.000 participantes inscritos.**

Fonte: <https://prefeitura.pbh.gov.br/noticias/brasileirao-feminino-sub-17-marca-reabertura-do-campo-do-betania>

<https://prefeitura.pbh.gov.br/noticias/prefeitura-de-bh-realiza-24a-corrida-rustica-do-programa-superar>





# Proteção Social e Esportes

PLANEJAMENTO,  
ORÇAMENTO E GESTÃO

**PREFEITURA  
BELO HORIZONTE**  
trabalhoenergiação

## Destaques do 3º quadrimestre/2023 - Esportes:

**Encerramento da segunda edição dos Jogos da Primavera reuniu cerca de 10 mil alunos no ginásio do Mineirinho – Estádio Jornalista Felipe Drummond.** O evento teve a participação de 75 escolas municipais.



Fonte: <https://prefeitura.pbh.gov.br/noticias/pbh-encerra-jogos-da-primavera-2023-nesta-terca-feira-21>



**Realizado o chamamento público para implementação do 3º Polo Esportivo e de Lazer localizado no Barreiro - Núcleos Campo Bonsucesso e Centro Esportivo Milionários** para atendimento a 362 crianças e adolescentes e 132 adultos e idosos por mês, com atividades de futsal, boxe, basquete 3x3, judô, dança, ginástica funcional e outras. As aulas serão iniciadas em 2024.

Fonte: <https://prefeitura.pbh.gov.br/noticias/pbh-publica-novo-edital-de-selecao-de-proposta-para-polo-esportivo-do-barreiro>



## Segurança

PLANEJAMENTO,  
ORÇAMENTO E GESTÃO

**PREFEITURA  
BELO HORIZONTE**  
trabalhoenergiacoração

### Principais Metas Físicas Executadas (janeiro a dezembro de 2023):

- Pontos de Videomonitoramento: **4.022** câmeras compartilhadas com o COP-BH (*meta anual: 4.000*);
- Prevenção a violência nas Escolas Municipais de Belo Horizonte: **200** Ações realizadas nas Escolas Municipais (*meta anual: 200*);
- Realização de **233.081** patrulhamentos preventivos (*meta anual: 150 mil*);
- **758** ordens de serviço executadas para controle, fiscalização e orientação do trânsito em vias públicas (*meta anual: 720*);
- **1.711** operações especiais da Guarda Civil Municipal (*meta anual: 1.280*).





# Segurança

PLANEJAMENTO,  
ORÇAMENTO E GESTÃO

**PREFEITURA  
BELO HORIZONTE**  
trabalhoenergiacoração

## Destaques do 3º quadrimestre/2023:



**Agentes da Guarda Civil Municipal começaram a fazer segurança dos 152 Centros de Saúde e nas 09 UPAs da Prefeitura de Belo Horizonte visando garantir mais segurança para profissionais de saúde e usuários.** Além do Patrulha SUS, que consiste em um patrulhamento preventivo especializado em motos, voltado exclusivamente para as unidades de Saúde, com uma frota de 40 motocicletas, que circulam sempre em duplas, a Patrulha SUS realiza rondas de forma regionalizada (novembro).

**Belo Horizonte ganhou um novo e moderno sistema de videomonitoramento com a instalação de câmeras de última geração.** A Prefeitura adquiriu 253 câmeras do tipo *speed dome* (modelo giratório) e 546 câmeras fixas além de 20 câmeras fixas com reconhecimento facial, com um investimento total de R\$ 8 milhões. A medida faz parte do programa de revitalização do hipercentro, projeto “Centro de Todo Mundo” e outras regiões distribuídas pelas regionais. A cidade também ganha mais 11 novos pontos de videomonitoramento, distribuídos no entorno do Parque Municipal, na Rua Sapucaí, na Rua Rio Grande do Sul e na região da Lagoinha.





## Principais Metas Físicas Executadas (janeiro a dezembro de 2023):

- **Público:** Mais de 1,3 milhão de atendimentos na rede de equipamentos culturais, nas nove regionais da cidade, para os mais de 875.500 usuários (*meta anual: 375.040*). Crescimento de mais de 55% dos atendimentos em relação ao ano de 2022.
- **Escola Livre de Artes – Arena da Cultura e Integrarte:** **250** ações realizadas, além de 40 atividades formativas livres realizadas (*meta anual: 155 ações*);
- **Belo Horizonte Film Commission** - 147 autorizações de filmagem (*meta anual: 127*), gerando 199 diárias de filmagem, investimento de mais de 17,5 milhões;
- **37.297** empréstimos na rede das 22 bibliotecas públicas da FMC (*meta anual: 31.018*);
- **4.982 ações culturais** realizadas nas dimensões da Cidadania, Inclusão Tecnológica, Sustentabilidade, Convivência Comunitária, Lazer e Bem-estar nos 17 centros culturais (*meta anual: 3.565*).







# Cultura

PLANEJAMENTO,  
ORÇAMENTO E GESTÃO

**PREFEITURA  
BELO HORIZONTE**  
trabalhoenergiacoração

## Destaques do 3º quadrimestre/2023:

- **Festival de Arte Negra de Belo Horizonte - FAN BH 12ª Edição (outubro)**
  - Público: cerca de **25.000** pessoas somente nos espetáculos (crescimento de mais de **250%** em relação à última edição, realizada em 2021), nas **112 atividades** realizadas em diferentes espaços da capital mineira;
  - Pesquisa de satisfação realizada com o público durante o evento apontou **nota 9,2**.
- **Festival Literário Internacional de Belo Horizonte - FLI BH 5ª edição (novembro)**
  - Público: cerca de **25.700** pessoas (crescimento de mais de **30%** em relação à última edição, realizada em 2021) nas **190** atrações;
  - Distribuição de cerca de **11 mil vales livros** para estudantes e educadores.
- A **11ª Edição do Festival Internacional de Quadrinhos de Belo Horizonte - FIQ BH** venceu o Oscar dos quadrinhos do Brasil, o troféu HQMIX, na categoria melhor evento de 2022, em cerimônia apresentada em São Paulo e foi considerado o maior evento latino-americano dedicado ao gênero.
- 7ª e 8ª edição da **Mostra Descontorno Cultural** - 136 propostas selecionadas e 375 atividades ofertadas dentro e no entorno dos 17 Centros Culturais. Público de mais de 14500 pessoas atendidas (abril e outubro).







# Cultura

PLANEJAMENTO,  
ORÇAMENTO E GESTÃO

**PREFEITURA  
BELO HORIZONTE**  
trabalhoenergiacoração

## Destaques do 3º quadrimestre/2023:

- **Investimento de aproximadamente R\$ 50 milhões de Fomento à Cultura** nos 8 editais publicados em 2023, com a oferta de aproximadamente **700 oportunidades**. Foram cerca de 3.500 inscrições ao todo, um **aumento de 190% em relação ao ano de 2022**.
  - **R\$ 19,4 milhões foram recursos da Lei Paulo Gustavo** para aplicação em três editais: Premiação das Culturas Populares e Tradicionais, Culturas Urbanas e para Pontos de Cultura; BH Múltiplas Artes e Culturas; BH Nas Telas – Edição Paulo Gustavo, este último exclusivo para o audiovisual.
  - **R\$ 31.000.000,00 foram recursos da Lei Municipal de Incentivo à Cultura** (modalidades Fundo e Incentivo Fiscal) para aplicação em 5 editais, sendo que dois deles já concluíram o processo de seleção:
    - **Edital Multilinguagens** - R\$11,25 milhões - 148 projetos aprovados.
    - **Edital BH nas Telas** - R\$1,84 milhão - 34 projetos selecionados.
- **Inauguração de 5 exposições nos Museus e Centro de Referência em Arquitetura, Urbanismo e Design Casa do Baile:** público de mais de 520 mil pessoas atendidas nas mais de 2,4 mil ações culturais museais, entre exposições, apresentações, e atividades educativas ao público espontâneo, grupos de escolas públicas e privadas e instituições sociais.





# Atendimento ao Cidadão

PLANEJAMENTO,  
ORÇAMENTO E GESTÃO

**PREFEITURA  
BELO HORIZONTE**  
trabalhoenergiacoração

## Destaques do 3º quadrimestre/2023:

- **Portal de Serviços (serviços.pbh.gov.br)** - O programa BH Digital conquistou o 2º lugar no Prêmio ABEP Excelência em Governo Digital-Gov.Digital, na categoria **Melhor Solução de Governo Digital Orientada ao Cidadão**. A solução tecnológica permite o gerenciamento de processos de negócios, eletrônico de documentos e a gestão de relacionamento com o cidadão. O pacote de ações envolveu a simplificação e automatização de mais de 600 serviços do Programa BH Digital, disponibilizados no Portal de Serviços da PBH. Até 31/12/2023, o **Portal de Serviços** consolidava informações sobre **1.388 serviços prestados** pela administração municipal, **sendo 940 deles com possibilidade de solicitação pela própria plataforma**.
- Belo Horizonte aderiu ao **Fórum Inova Cidades** da Frente Nacional de Prefeitos. Com o objetivo de fortalecer e formar parcerias com diversos setores da sociedade, com especial aderência às iniciativas de tecnologia e inovação na gestão pública.





# Atendimento ao Cidadão

PLANEJAMENTO,  
ORÇAMENTO E GESTÃO

**PREFEITURA  
BELO HORIZONTE**  
trabalhoenergiacoração

## Destaques do 3º quadrimestre/2023:

- **Belo Horizonte é a 4º cidade mais inteligente do país e a 2º cidade da Região Sudeste**, segundo o ranking *Connected Smart Cities 2023*;
- A Prefeitura de Belo Horizonte aderiu a **Rede Cidades Possíveis (City Possible)**, durante o Smart City Expo, que aconteceu em Barcelona, na Espanha. BH passa a fazer parte da iniciativa, que busca apoiar os municípios para se tornarem mais eficientes, inclusivos e sustentáveis, estabelecendo um novo modelo de inovação urbana;
- **A capital é a primeira do país com internet gratuita e de qualidade em todas as vilas e favelas da cidade, beneficiando cerca de 400 mil moradores dessas localidades. São mais de 4.000 pontos de Wi-Fi gratuitos espalhados pela cidade, 2.125 destes em vilas e favelas**, incluindo em espaços e equipamentos públicos como escolas, praças e em todas as estações do MOVE. Todo esse processo acompanha também as ações de capacitação da população, com a certificação de 11.700 mil pessoas em vários cursos de TIC nos últimos 2 anos, abrindo espaço para o letramento digital, redução de desigualdades, a geração de renda e ingresso no mercado de trabalho;
- Outras **iniciativas inovadoras** da cidade também incrementam as entregas, como o lançamento da política de inovação aberta e do BHLab e o salto em transformação digital promovido pela Prefeitura nos últimos anos, oferecendo atualmente quase 1.000 serviços on-line à disposição do cidadão.



# Atendimento ao Cidadão

PLANEJAMENTO,  
ORÇAMENTO E GESTÃO

**PREFEITURA  
BELO HORIZONTE**  
trabalhoenergiacoração

## Destaques do 3º trimestre/2023:

- O Programa de Inclusão Digital, da Prefeitura de Belo Horizonte, foi o vencedor da 27ª edição do Concurso Inovação no Setor Público, promovido pela Escola Nacional de Administração Pública (ENAP). A PBH foi vencedora na categoria Inovação em Serviços ou Políticas no Poder Público tanto pelos jurados quanto pela escolha do público, com o Programa de Inclusão Digital, conduzido pela Prodabel.



- Belo Horizonte ficou, pelo segundo ano consecutivo, entre as três melhores capitais do país no Prêmio Cidades Excelentes, da TV Bandeirantes e do Instituto Aquila. A premiação avalia os seguintes pontos: Governança, Eficiência Fiscal e Transparência, Infraestrutura e Mobilidade Urbana, Saúde e Bem-estar, Sustentabilidade, Desenvolvimento Socioeconômico e Ordem Pública e Educação (dezembro).
- A PBH apoiou e participou da **Conferência Internacional sobre teoria e prática de Governança Eletrônica** (*International Conference on Theory and Practice of Electronic Governance*) - [ICEGOV 2023](#). Investindo em iniciativas de governo eletrônico (ou digital) para incluir digitalmente a população.



# Atendimento ao Cidadão

PLANEJAMENTO,  
ORÇAMENTO E GESTÃO

**PREFEITURA  
BELO HORIZONTE**  
trabalhoenergiacoração

## Principais Metas Físicas Executadas (janeiro a dezembro de 2023):

### Inclusão Digital:

- **7.577** vagas nas modalidades presenciais e à distância (EAD), disponibilizadas e preenchidas em cursos gratuitos de Tecnologia da Informação e Comunicação (*meta anual: 4.000*);
- **Manutenção de 302 Centros de Inclusão Digital:** 34 comunitários, 27 ILPIs, 175 escolas e 66 PBH - CRAS/CACS/CRPI/Centros Culturais (*meta anual: 302*);
- Em 2023, o projeto Vila+Conectada atingiu todas as **219** comunidades planejadas, resultando em um alcance de **100%** das comunidades mapeadas, com acesso gratuito à internet banda larga via wi-fi público;
- **1.467** equipamentos recondicionados e doados para pessoas físicas e jurídicas (*meta anual: 2.500*).







# Desenvolvimento Econômico

PLANEJAMENTO,  
ORÇAMENTO E GESTÃO

**PREFEITURA  
BELO HORIZONTE**  
trabalhoenergiacoração

## Principais Metas Físicas Executadas (janeiro a dezembro de 2023):



- **999** pessoas com deficiência atendidas no PROMETI. O programa visa a integração de pessoas com deficiência no **mercado de trabalho** (*meta anual: 600*);
- **703** candidatos à vagas de emprego **encaminhados por meio do Sistema Nacional de Emprego - SINE Municipal** (*meta anual: 220*).
- • **Apoio à comercialização de produtos e serviços dos Empreendimentos da Economia Popular Solidária em 134 feiras e eventos** (*meta anual: 120*);



# Desenvolvimento Econômico

PLANEJAMENTO,  
ORÇAMENTO E GESTÃO

**PREFEITURA  
BELO HORIZONTE**  
trabalhoenergiacoração

## Principais Metas Físicas Executadas (janeiro a dezembro de 2023):

- **Orientação a 24.133 consumidores e fornecedores sobre direitos e deveres** consumeristas (*meta anual: 15.000*);
- Realização de **12 Eventos de Promoção de Investimentos** (*meta anual: 8*);
- **2.122 vagas ofertadas** em cursos e oficinas de **capacitação em empreendedorismo e gestão**, presencial ou à distância (*meta anual: 2.000*);
- Mapeamento de **39 oportunidades internacionais com submissão de propostas** da cidade (*meta anual: 13*);
- **24.943 empreendedores orientados** na Sala Mineira do Empreendedor (*meta anual: 9.000*);



Foto: Divulgação/PBH





# Desenvolvimento Econômico

PLANEJAMENTO,  
ORÇAMENTO E GESTÃO

**PREFEITURA  
BELO HORIZONTE**  
trabalhoenergiacoração

## Destaque do 3º quadrimestre/2023:

### PBH realiza formatura de turmas do Programa Estamos Juntos



A Prefeitura de Belo Horizonte entregou em dezembro, o certificado de participação em cursos de qualificação profissional a **62 pessoas em situação de rua ou com trajetória de vida nas ruas**. O grupo é beneficiário do Programa Estamos Juntos, lançado pela PBH para fomentar e garantir a inclusão produtiva desse público no mercado de trabalho.

Neste ano, a PBH e a Organização da Sociedade Civil (OSC) Rede Cidadã formaram **150 pessoas** em situação de rua cadastradas no Programa Estamos Juntos. (*meta anual: 60*).

## Destaques do 3º quadrimestre/2023:

- Validação do **Plano Estratégico do Turismo 23-27** junto ao COMTUR (Conselho Municipal de Turismo de Belo Horizonte) e demais agentes do trade turístico, após construção colaborativa do mesmo, que culminou com a 1ª Conferência Municipal do Turismo, realizada em Novembro de 2022;
- Patrocínio a **25 eventos de potencial turístico** por meio do **Edital 4 Estações**, com aporte total de **R\$ 1.960.000,00**, sendo **R\$ 760 mil somente em eventos gastronômicos**;
- Patrocínio a mais 54 eventos de potencial turístico por meio do **Edital de Eventos**, com aporte total de R\$ 4 milhões de reais. Somados aos eventos patrocinados no 1º e 2º quadrimestre, batemos a marca de **79 eventos contemplados** e um investimento de aproximadamente **R\$ 6 milhões**;
- Belo Horizonte selecionada como um dos 12 municípios que farão parte do “**Programa Turismo Futuro Brasil**”, iniciativa do Sebrae e do Banco Interamericano de Desenvolvimento (BID) para implementação da estratégia de DTI nas cidades selecionadas, que receberão durante 1 ano assessoria personalizada;
- Participação na WTM (World Travel Market), uma das mais importantes feiras de turismo do mundo, promovendo os 80 Anos do Conjunto Moderno da Pampulha. O stand de BH foi réplica da Casa do Baile. **Cerca de 5 mil pessoas** passaram pelo estande e foram realizados **mais de 1000 atendimentos**;

## Destaques do 3º quadrimestre/2023:

- Realização da **1ª Edição da Bienal de Gastronomia** de Belo Horizonte, **com 15 dias** de Programação e participação de 54 palestrantes, de 6 países diferentes, presença do Itamaraty e Embratur, e mais de 1.000 participantes em todas as frentes de programação;
- Participação na **ABAV** em São Paulo, uma das maiores feiras de turismo da América Latina. Na ocasião a Belotur pôde estreitar laços com o **Ministério do Turismo**, **Embratur** e outras instituições governamentais do turismo em âmbito nacional;
- Filiação à **Braztoa**, Associação Brasileira das Operadoras de Turismo, com a realização de evento de promoção de Belo Horizonte em SP;
- Parceria com a **BH Airport para promoção internacional** do destino, e aquisição de 2 novos vôos diretos de BH para Buenos Aires (Argentina) e Santiago (Chile);
- **Crescimento nos acessos do Portal** Belo Horizonte em quase **50%**. Em 2023 foram 4.338.544 versus 2.305.291 em 2022.



# Habitação e Infraestrutura

PLANEJAMENTO,  
ORÇAMENTO E GESTÃO

**PREFEITURA  
BELO HORIZONTE**  
trabalhoenergíacoração

## Principais Metas Físicas Executadas (janeiro a dezembro de 2023):

- **156** encostas tratadas;
- **81** obras de Manutenção de intervenções públicas concluídas (*meta anual: 50*);
- **338** famílias diretamente beneficiadas com ações do Programa Estrutural em Áreas de Risco (*meta anual: 120*);
- **1.555** famílias atendidas com ações de Assistência e Assessoria técnica - AAT individual (*meta anual: 490*).

Obra de Contenção de Córrego com Gabião  
R. Coletora, 235 e R. A, 52 - Vila Pinho Barreiro - Término: 09/2023



Obra de Contenção, Drenagem e Acesso  
R. São Miguel Arcanjo, 10 – Vila Fazendinha Centro Sul - Término: 12/2023





# Habitação e Infraestrutura

PLANEJAMENTO,  
ORÇAMENTO E GESTÃO

**PREFEITURA  
BELO HORIZONTE**  
trabalhoenergiacoração

## Destaques do Período (janeiro a dezembro de 2023):



19/04/2023 10:59  
R. Nazaré, 25



04/12/2023 10:26  
R. Nazaré, 25

Obra de Contenção e Drenagem  
R. Nazaré, 25 - Conjunto Taquaril Leste - Término: 12/2023

Obra de Contenção e Tratamento de encosta  
Bc. do Campo, 290 - Vila Mariquinhas Norte - Término: 08/2023





# Habitação e Infraestrutura

PLANEJAMENTO,  
ORÇAMENTO E GESTÃO

**PREFEITURA  
BELO HORIZONTE**  
trabalhoenergiação

## Principais Metas Físicas Executadas (janeiro a dezembro de 2023):

Unidades Habitacionais concluídas do PMCMV (iniciativa privada):

- **603** UH's para famílias com renda de 0 a 3 salários-mínimos (*meta anual: 74*).



**59 UH's**  
**Residencial**  
**Village Toscana**



**76 UH's**  
**Residencial**  
**Tamariz**



**468 UH's Parque Cerrado**

Regularização Fundiária e Edilícia em Assentamentos de Interesse Social:

- **829** domicílios regularizados sendo **297** no Conjunto Bonsucesso e **532** no Conjunto Minas Caixa (*meta anual: 3.130*);
- **120** unidades habitacionais regularizadas nos Residenciais Americana, Ebenezer, Santa Amélia e Canário I e II (*meta anual: 384*).



**Evento de entrega de títulos na Regional Barreiro**





# Habitação e Infraestrutura

PLANEJAMENTO,  
ORÇAMENTO E GESTÃO

**PREFEITURA  
BELO HORIZONTE**  
trabalhoenergíacoração

## Principais Metas Físicas Executadas (janeiro a dezembro de 2023):

Foram concluídas **172** Unidades Habitacionais para reassentamento nos Residenciais (*meta anual 168*):

- 16 Uh's Residencial Palmeiras
  - 24 Uh's Residencial Cerejeira
  - 24 Uh's Residencial Aroeira
  - 32 Uh's Residencial Buritizeiro
  - 24 Uh's Residencial Mangabeiras
  - 24 Uh's Residencial Paineira
- } Vila Viva São Tomás/Aeroporto
- 20 Uh's Residencial Lírio do Vale - Vila Viva Santa Lúcia;
  - 8 Uh's Residencial Palmeiras - PAC 16 Encostas.
- Conclusão do Vila Viva Santa Lúcia.



Vila Viva São Tomás



Vila Viva Santa Lúcia



# Habitação e Infraestrutura

PLANEJAMENTO,  
ORÇAMENTO E GESTÃO

**PREFEITURA  
BELO HORIZONTE**  
trabalhoenergiacoração

## Principais Metas Físicas Executadas (janeiro a dezembro/2023):

Foram concluídos **6** empreendimentos do OP (*meta anual: 13*):

- Empr. 14 - Vila Santa Lúcia OP 09/10 - obra;
- Empr. 82 - Vila São Francisco OP 13/14 - projetos;
- Empr. 91 - Vila Jardim Alvorada (Rua Joaquim P. Andrade) OP 13/14 - projeto e obra;
- Empr. 54 - Vila São Francisco das Chagas OP 11/12 - obra;
- Empr. 74 - Novo Lajedo OP 15/16 - PGE;
- Empr. 101 - Aeroporto/Jaraguá OP 15/16 - PGE.



*Vila Jardim Alvorada - OP 13/14*  
*Urbanização da Rua Joaquim Pedro Andrade*

Foram concluídas outras intervenções:

- Obra da Quadra Poliesportiva do Dandara;
- Obra da Rua Flórida na Vila Bandeirantes;
- Obra da Rua João Batista Maia.



*Quadra Poliesportiva do  
Dandara*

*Abertura da Rua João  
Batista Maia*







# Habitação e Infraestrutura

PLANEJAMENTO,  
ORÇAMENTO E GESTÃO

**PREFEITURA  
BELO HORIZONTE**  
trabalhoenergiacoração

## Principais Metas Físicas Executadas (janeiro a dezembro de 2023):

Foram **96.799** participantes beneficiados com ações sociais (atendimentos sociais realizados), sendo:

- **50.985** participantes em ações sociais do Programa Intervenção em Assentamentos de Interesse Social (*meta anual: 10.000*);
- **24.294** participantes em ações sociais do Programa Provisão Habitacional (Regularização UH/Conjuntos/Locação Social) (*meta anual: 6.000*);
- **20.960** participantes em ações sociais do Programa Saneamento e Tratamento de Fundos de Vale (*meta anual: 15.000*);
- **560** participantes em ações sociais do Programa Gestão do Sistema Viário Municipal (*meta anual: 1.500*).



**PAC BACIAS - Reunião de partida com os moradores da Vila Ouro Minas / Fazendinha**



**Oficina de educação ambiental**



**PAC BACIAS - Visita com os alunos da EMHJS às áreas de risco geológico e hidrológico**



# Habitação e Infraestrutura

PLANEJAMENTO,  
ORÇAMENTO E GESTÃO

**PREFEITURA  
BELO HORIZONTE**  
trabalhoenergiacoração

## Principais Metas Físicas Executadas / Sec. Mun. de Política Urbana (janeiro a dezembro de 2023):

- Realização de **11.955** vistorias da fiscalização para limpeza e conservação de lotes no Programa Lote Limpo, incluindo as ações de combate à Dengue, Zika e Febre Amarela (*meta anual: 9.000*);
- Realização de **9.619** vistorias realizadas em ações de fiscalização de resíduos depositados irregularmente nos logradouros públicos (*meta anual: 9.000*);
- **155** vistorias realizadas em ações de monitoramento das ocupações urbanas e áreas de risco (*meta anual: 150*);
- **245** logradouros com numeração oficial ordenada (*meta anual: 245*);



# Mobilidade Urbana

PLANEJAMENTO,  
ORÇAMENTO E GESTÃO

**PREFEITURA  
BELO HORIZONTE**  
trabalhoenergiacoração

## Principais Metas Físicas Executadas (janeiro a dezembro de 2023):

- Implantadas **4 Zonas 30**, 1 na Avenida Engenheiro Carlos Goulart - entre Rua Igapó e Gurupi; 3 áreas de Zona 30 nas Praças de Venda Nova: Praça José Nogueira de Sá, Praça Alexandrina Maria Coutinho (Bairro Céu Azul); e Praça Antônio Margarida- Rio Branco (*meta anual: 4*);
- Implantadas **15 novas interseções** dotadas com foco e tempo para pedestre em todas as travessias (*meta anual: 10*);
- Implantados sinais de pedestres com sonorização em **44 novas travessias** para garantia da acessibilidade às pessoas com deficiência visual e mobilidade reduzida (*meta anual 100*);
- Implantado **tratamento de segurança no entorno de 30 escolas**, conforme previsto no Projeto Vida no Trânsito (*meta anual: 20*);



Sinal de pedestres com sonorização  
na Av. Afonso Pena x Av. Brasil



# Mobilidade Urbana

PLANEJAMENTO,  
ORÇAMENTO E GESTÃO

**PREFEITURA  
BELO HORIZONTE**  
trabalhoenergiaoração

## Principais Metas Físicas Executadas (janeiro a dezembro de 2023):

- Realizadas **63 reuniões**, sendo **6 COMURB**, **54 ordinárias CRTTS**, **2 GT Pedala BH**, **1 Grupo Executivo do ObsMob-BH**, como forma de ampliar a participação popular e da democratização da gestão (*meta anual: 67*).
- Realizadas **25 campanhas** previstas no **Plano de Educação para a Mobilidade**. (*meta anual: 15*);
- **Disponibilizadas mais 2 fontes de dados** (Mapa de Controle Operacional - MCO do Sistema Suplementar e Cadastro de Frota - Convencional e Suplementar) **como forma de ampliação do fornecimento de dados abertos para as startups, universidades, centro de pesquisas e empresas de tecnologia**. (*meta anual: 2*);



Reunião Balanço das Ações CRTTS (Dez.23)



Campanha Pedestres (Set1.23)





# Mobilidade Urbana

PLANEJAMENTO,  
ORÇAMENTO E GESTÃO

**PREFEITURA  
BELO HORIZONTE**  
trabalhoenergiacoração

## Destaques do 3º quadrimestre/2023:

- **5,17 Km** de faixas exclusivas e preferenciais: **670 metros** de faixa exclusiva na Rua Álvares Maciel, **4,4 Km** de faixa preferencial na **Av. Raja Gabaglia** entre Av. do Contorno e Av. Barão Homem de Melo; e **100 metros** de faixa preferencial na Av. do Contorno entre a Rua Célio de Castro e Rua Sapucaí.
- **4,50 Km de ciclovias/ciclorrotas implantadas**: **1 Km** na Av. Augusto de Lima entre Praça Raul Soares e Av. Barbacena; **1,50 Km** na Altamiro Avelino; **1,5** Tancredo Neves; **0,5** Av. Professor Magalhães Penido;
- **130 bicicletas elétricas** em **33 estações** de compartilhamento implantadas.





# Mobilidade Urbana

PLANEJAMENTO,  
ORÇAMENTO E GESTÃO

**PREFEITURA  
BELO HORIZONTE**  
trabalhoenergiacoração

## Destaques do 3º quadrimestre/2023:

- **541** ônibus novos atendendo aos passageiros do sistema de transporte coletivo municipal;
- **2.170** viagens a mais, principalmente nos horários de pico, reduzindo a superlotação
- As melhorias no transporte coletivo também atenderam **gratuidades para a população**: Vale-Transporte de Saúde; Auxílio Transporte Mulher; e Auxílio de Transporte Escolar;
- Implantação de tarifa zero nas linhas de vilas e favelas.





# Sustentabilidade Ambiental

PLANEJAMENTO,  
ORÇAMENTO E GESTÃO

**PREFEITURA  
BELO HORIZONTE**  
trabalhoenergiacoração

## Destaques do 3º quadrimestre/2023:

Continuidade de execução das obras de implantação da Bacia de Detenção no Córrego Ferrugem - Bacia B5. Regional Barreiro – **Em andamento.** (outubro/2023)



Fonte: SUDECAP



Continuidade de execução das obras para otimização do sistema de macrodrenagem do córrego Santa Inês, na Regional Leste – **Em andamento.** (dezembro/ 2023)





# Sustentabilidade Ambiental

PLANEJAMENTO,  
ORÇAMENTO E GESTÃO

**PREFEITURA  
BELO HORIZONTE**  
trabalhoenergiacoração

## Destaques do 3º quadrimestre/2023:

Continuidade da execução de obras de otimização do sistema de macrodrenagem do Ribeirão Pampulha 1ª Etapa - Praça das Águas. Regional Norte. – **Em andamento. (outubro/2023)**



Fonte: SUDECAP



Continuidade da execução de obras de implantação de contenção de margens e ombreiras da Bacia de Detenção do Córrego Lareira. Regional Venda Nova – **Em andamento. (outubro 2023)**



# Sustentabilidade Ambiental

PLANEJAMENTO,  
ORÇAMENTO E GESTÃO

**PREFEITURA  
BELO HORIZONTE**  
trabalhoenergiacoração

## Destaques do 3º quadrimestre/2023:

Continuidade de execução de obras de implantação dos Reservatórios Profundos de Controle de Cheias – Nado 1 e Vilarinho 2, Regional Venda Nova – **Em andamento. (dezembro/2023)**



Continuidade de execução de obras de tratamento de fundo de vale dos Córregos Olaria e Jatobá – 2ª Etapa. Regional Barreiro – **Em andamento. (novembro/2023)**





# Sustentabilidade Ambiental

PLANEJAMENTO,  
ORÇAMENTO E GESTÃO

**PREFEITURA  
BELO HORIZONTE**  
trabalhoenergiação

## Principais Metas Físicas Executadas (janeiro a dezembro de 2023):

**Trabalhos de podas, supressões e destocas de árvores realizadas no período (Janeiro a Dezembro) nas 9 regionais:**

- 36.795 podas;
- 7.326 supressões;
- 3.586 destocas.



Fonte: Suzurb – Diretoria de Planejamento da Manutenção





# Sustentabilidade Ambiental

PLANEJAMENTO,  
ORÇAMENTO E GESTÃO

**PREFEITURA  
BELO HORIZONTE**  
trabalhoenergíacoração

## Destaques do ano 2023:

O programa de praças já possui 103 Praças revitalizadas nas 9 regionais da cidade.

ANTES X DEPOIS



Av cachoeirinha, 610. Parque São João Batista



# Sustentabilidade Ambiental

PLANEJAMENTO,  
ORÇAMENTO E GESTÃO

**PREFEITURA  
BELO HORIZONTE**  
trabalhoenergiação

## Principais Metas Físicas Executadas (janeiro a dezembro de 2023):

**Trabalhos de recapeamento, tapa buraco e limpeza de boca de lobo realizados no período (Janeiro a Dezembro) nas 9 regionais:**

- 77.990 m de recapeamento;
- 113.005 bocas de lobo limpas;
- 179 mil solicitações de tapa buraco com 99,97% de atendimento.





# Sustentabilidade Ambiental

PLANEJAMENTO,  
ORÇAMENTO E GESTÃO

**PREFEITURA  
BELO HORIZONTE**  
trabalhoenergiacoração

## Principais Metas Físicas / Meio Ambiente (janeiro a dezembro de 2023):

- Plantio de **24.830**, sendo: **SMMA - 20.310** (plantio próprio e via medidas compensatórias); **SMOBI – 2.110**; **FPMZB – 2.410**;
- **Mais de 3.000 pessoas capacitadas nas palestras de educação ambiental** por meio do Ambiente em Foco Virtual (*meta anual: 1.800*);
- **Mais de 7.700 atendimentos realizados no Complexo Público Veterinário de Belo Horizonte**, destinado a cães e gatos tutelados por população de baixa renda; (*meta anual 6.000*);
- **Mais de 80% das licenças ambientais** emitidas após a 1ª (53,99%) ou 2ª (27,61%) análise, conforme procedimento trazido pelo Decreto Municipal nº 17.266/2020;
- **Atendimento e tratamento especializados a cães e gatos acometidos por esporotricose**, englobando o diagnóstico e tratamento da doença, atendimento mensal, acompanhamento ao longo de até seis meses, fornecimento de kits com medicação e reforço alimentar. Até o momento, **mais de 900 kits foram distribuídos**;
- **Mais de 4.000 kits de joaninhas** distribuídos à população (*meta anual: 5.000*);
- **Mais de 60 equídeos resgatados em via pública**, tratados, abrigados temporariamente e destinados para adoção (*meta anual: 170*);



# Sustentabilidade Ambiental

PLANEJAMENTO,  
ORÇAMENTO E GESTÃO

**PREFEITURA  
BELO HORIZONTE**  
trabalhoenergíacoração

## Destques do 3º quadrimestre/2023 - SMMA:

- Vencedora do **prêmio Inovacidade 2023**, realizado pelo Smart City Business América, por meio do projeto "*Política de Resiliência Climática*";
- Lançamento do **curso gratuito sobre mudanças climáticas**, disponível na plataforma EAD da PBH. Até o momento, **mais de 180 pessoas foram certificadas**;
- Acompanhamento de representantes do governo da **Cidade do México** para visitas técnicas e workshops sobre projetos e soluções urbanas realizadas com sucesso na capital mineira, como parte do **Projeto City Tandem**;
- Implementação do Corredor verde na Rua Aimée Semple Mcpherson, no bairro Liberdade, região da Pampulha;
- Assinatura de Termo de Compromisso e ordem de serviço para execução de **reformas no CEVAE Coqueiros e no Parque Vila Pinho**, como forma de compensação ambiental;
- Lançamento do **Curso "Usina Escola"**, que consiste na formação de mão de obra especializada em montagem e gestão de usinas fotovoltaicas, como alternativa para superação de dificuldades na vida e inserção no mercado de trabalho, tendo como público alvo pessoas em situação de vulnerabilidade social. Até o momento, foram **34 pessoas capacitadas**;
- Disponibilização de **indicadores ambientais** no site da SMMA/PBH, como destinação de plantios, atendimentos realizados no Complexo Público Veterinário e índice de qualidade de nascentes;



# Sustentabilidade Ambiental

PLANEJAMENTO,  
ORÇAMENTO E GESTÃO

**PREFEITURA  
BELO HORIZONTE**  
trabalhoenergiacoração

## Destaques do 3º trimestre/2023 - SMMA:

- Início das vistorias do **programa BH Verde**, que consiste no levantamento e cadastro da totalidade das áreas verdes públicas do município, a fim de identificar as deficiências e necessidades das áreas já implantadas, indicando soluções e tratamentos a elas;
- Lançamento do **Observatório do Meio Ambiente**, com o objetivo de atuar como espaço de colaboração para a formulação, implementação e avaliação de políticas ambientais e para a construção de diagnósticos e iniciativas para se cuidar do meio ambiente no município;
- Lançamento do programa **Poliniza BH**, com a missão de contribuir para a preservação das espécies nativas de abelhas sem ferrão, por meio de implantação de meliponários, realização de oficinas e promoção de educação ambiental;
- Implantação de projetos de revitalização de nascentes (parque do Bairro Trevo, Emei Sarandi e Parque Enseada das Garças);
- Celebração de **cooperação técnica** junto ao instituto de pesquisa WRI Brasil para realização de estudos sobre vulnerabilidade a perigos climáticos no município;
- Entrega do primeiro **Selo BH Sustentável**, concedido ao Sistema Ocemg - Organização das Cooperativas de Minas Gerais;
- Lançamento do **7º Inventário de Emissões de Gases de Efeito Estufa**, em agenda com o Comitê Municipal de Mudanças Climáticas e Ecoeficiência;
- **Redução de tarefas** em aberto do licenciamento ambiental **de 1.177 em janeiro/2023 para 699 em dezembro/2023**.





# Sustentabilidade Ambiental



Início dos plantios no hipercentro de Belo Horizonte, na Praça Engenheiro José Nogueira de Sá. Até o momento, cerca de 300 árvores foram plantadas.

Entrega do Selo BH  
Sustentável – Modalidade  
Bronze ao Sistema OCEMG  
(Organização das  
Cooperativas de Minas Gerais)



Meliponário implantado no  
Parque das Mangabeiras





# Sustentabilidade Ambiental

PLANEJAMENTO,  
ORÇAMENTO E GESTÃO

**PREFEITURA  
BELO HORIZONTE**  
trabalhoenergiacoração

## Principais Metas Físicas Executadas – SLU (janeiro a dezembro/2023):

- Coleta de Resíduos Sólidos Domiciliares (cidade formal e ZEIS): **640 mil** Toneladas (*meta anual: 726 mil ton.*);
- **512 mil km** de sarjetas varridas (*meta anual: 535 mil km*) e **36 mil km** de vias capinadas;
- Resíduos Sólidos recebidos no aterro Macaúbas: **730 mil** Toneladas (*meta anual: 857 mil ton.*);
- **7.160** toneladas de resíduos recicláveis destinados às cooperativas de catadores, sendo **6.727** toneladas da coleta seletiva e **433** toneladas triadas na ATT Macaúbas;
- Reciclagem de cerca de **10.000** Toneladas de resíduos da construção civil (*meta anual: 31.420 ton.*).

## Ações de Mobilização e Educação Ambiental:

- Realizadas **654.117 ações informativas** em campanhas de coleta seletiva e de limpeza urbana e **5200 ações de capacitação** (meta: 5.000 ações);
- Implantados e revitalizados **175 Pontos Limpos** (meta: 140 ptos limpos).





# Sustentabilidade Ambiental

PLANEJAMENTO,  
ORÇAMENTO E GESTÃO

**PREFEITURA  
BELO HORIZONTE**  
trabalhoenergiacoração

## Recuperação Energética:

- **70.644 MWh de energia** com uso de biogás de aterros e **3.920 toneladas de pneus e cavacos triados** para recuperação energética.

## Coleta Seletiva:

- Aquisição de veículos e equipamentos para expansão da coleta seletiva ponto a ponto (**3 caminhões, 2 eq. compactadores, 1 eq. Lavador**) e aquisição e entrega às cooperativas de catadores, de **7 prensas verticais de 30t e 7 empilhadeiras verticais com garfo**;

## Recebimento de RCC e resíduos volumosos:

- Iniciadas obras de reforma de 03 URPV: Mem de Sá, Rio Branco e Dona Clara; Início da construção da URPV COPASA; Obras de readequação da URPV Andradas, URPV da Paz; Contratação do Projeto da URPV Capitão Eduardo.



## Expansão da Coleta Domiciliar Porta a Porta:

- Ampliação de cerca de **3,2 km de coleta domiciliar porta a porta** (meta: 3 km) em AEIS: Eliane Silva, Camilo Torres, Irmã Doroty e Dandara a partir da pavimentação de vias.
- **COLETA SELETIVA PORTA A PORTA E PONTO A PONTO: 7 mil toneladas de massa coletada (meta anual: 8 mil).**



# Sustentabilidade Ambiental

PLANEJAMENTO,  
ORÇAMENTO E GESTÃO

**PREFEITURA  
BELO HORIZONTE**  
trabalhoenergiacoração

- **Operação especial da PBH reduziu em 32% os grandes bota-fora** - A Prefeitura de Belo Horizonte intensificou as ações de fiscalização para acabar com os depósitos irregulares de lixo na cidade, os chamados bota-fora ou lixões. A maior parte do material descartado irregularmente são resíduos procedentes principalmente do setor de construção civil, o que demandou também medidas educativas. A estratégia da PBH resultou na redução de 32% do total de locais de bota-fora/lixões, fontes de riscos à saúde, ao meio ambiente e ao bem-estar da comunidade.

## Reciclagem:

- Cerca de **223.000 de resíduos de construção civil** e volumosos destinados para a Área de Transbordo e Triagem da CTR-Macaúbas.





PLANEJAMENTO,  
ORÇAMENTO E GESTÃO

**PREFEITURA  
BELO HORIZONTE**  
trabalho**energia**coração